

*BILANCIO DI MISSIONE 2024*

*Accompagniamo la  
nostra Comunità per  
crescere insieme*



## INTRODUZIONE

*Scrivo l'introduzione a questo bilancio di Missione che è frutto delle attività a cui hanno contribuito molte persone nel 2024: da una parte, gli Organi, il Direttore Generale ed il personale della Fondazione, dall'altra, la fitta rete di enti non profit che, negli anni, ci ha permesso di arrivare laddove c'è bisogno, intercettando istanze e situazioni di criticità.*

*Un tutt'uno, un insieme armonico, la nostra Comunità che, pian piano, si sta consolidando e che, soprattutto quest'anno, ha visto l'ingresso di tante Associazioni ed Enti del Terzo Settore che contribuiscono alla realizzazione della nostra mission.*



*Occuparsi dei bisogni degli altri, donare con generosità per affrontare le emergenze quotidiane, ma al tempo stesso guardare al futuro.*

*Creare opportunità, sostenere lo sviluppo e la crescita, con particolare attenzione alla formazione dei giovani, vuol dire consentire alle nuove generazioni di affrontare il futuro con meno paura e con una visione meno pessimistica: credere nella possibilità di riscatto, di avere una prospettiva e di essere protagonisti della propria vita.*



---

*Questa la direttrice lungo la quale si muove la Fondazione NC e che riesce a realizzare attraverso le numerose e varie iniziative proposte dalle Associazioni e dagli Enti che, nei diversi settori di intervento, mettono in campo progetti e iniziative a conferma del ruolo fondamentale per il Paese della loro funzione di sussidiarietà che contribuisce in modo significativo al benessere collettivo e alla coesione comunitaria.*

*A loro e a tutti coloro che hanno contribuito a rendere tutto ciò possibile, i miei ringraziamenti*

Il Presidente

Giovanni Cogo







## *La nostra storia*



### **Fondazione Nazionale delle Comunicazioni**

Alla fine del XIX secolo, quando i Ferrovieri italiani crearono, con risorse proprie, alcune Casse di deposito con finalità di mutua assistenza, nacque la *"Cassa Nazionale dei Ferrovieri (Società Anonima Cooperativa di Credito)"* e l'*"Associazione Nazionale dei Ferrovieri (Società di Mutuo Soccorso e Previdenza)"*.

Queste, unitamente alla *"Cassa Nazionale delle Comunicazioni"* - facente capo all'allora Ministero delle Comunicazioni

- si fusero nell'*"Istituto Nazionale di Previdenza e Credito delle Comunicazioni"*.

Da quest'ultimo scaturì la *"Banca Nazionale delle Comunicazioni"* che si prefiggeva lo sviluppo economico nel settore dei trasporti, e in particolare la crescita dei servizi ferroviari, rimanendo altresì fedele alla propria originaria natura mutualistica, con servizi assistenziali e previdenziali a favore dei ferrovieri.

Nel 1998 prima, e nel 2000 poi, a seguito di legislazione intervenuta nel tempo in materia di Banche ed Enti a esse collegati, nasceva la *"Fondazione Banca Nazionale delle Comunicazioni"* il cui impegno era, ed è, devoluto ad attività filantropiche nelle aree principali del volontariato, filantropia e beneficenza; della ricerca scientifica; dell'arte, attività e beni culturali; della salute pubblica, medicina riabilitativa e preventiva; del mezzogiorno e cultura della legalità; dell'educazione, istruzione e formazione.

Senza venir meno alla vocazione originaria, per la quale sono previsti contributi a sostegno dei ferrovieri e delle loro famiglie oltre che agli orfani dei ferrovieri deceduti a causa di incidente durante lo svolgimento del servizio, la Fondazione eroga contributi nelle aree di intervento purché perseguano scopi di utilità sociale o promozione dello sviluppo economico, abbiano indiscusso valore sociale e non abbiano finalità di lucro.



Inserita, per  
consistenza  
patrimoniale, tra le  
Fondazioni di Origine  
Bancaria "medio-  
piccole", la Fondazione  
Nazionale delle  
Comunicazioni può  
contare su una  
dotazione di circa 90  
milioni di euro da cui



scaturisce annualmente un'importante attività erogativa a favore dei Settori di Intervento statutariamente previsti.

La Fondazione NC, data la sua provenienza riconducibile storicamente al mondo delle ferrovie, non ha radicamento territoriale, come invece avviene per altre Fondazioni di origine bancaria, e svolge perciò la sua attività sull'intero territorio nazionale, sia pure con particolare attenzione alle esigenze delle aree del Mezzogiorno d'Italia.

Le innumerevoli iniziative di carattere filantropico e di solidarietà non escludono possibilità di intervento, anche in campo internazionale, in programmi di solidarietà e sostegno a popolazioni particolarmente provate da eventi bellici o naturali.



L'estrema  
attenzione al  
mondo dei  
trasporti,  
l'impegno sociale  
e civile sopra  
delineati,  
costituiscono i  
punti cardine  
della fisionomia  
operativa della  
Fondazione

senza trascurare, tuttavia, l'impegno anche nel campo dell'arte e della cultura.



## *Cosa facciamo*

*Nel quadro della normativa di riferimento, del proprio Statuto e del Regolamento per l'Attività Istituzionale, la Fondazione NC opera per il finanziamento di progetti, studi, ricerche, interventi e iniziative nei settori:*

### *Volontariato, Filantropia e Beneficenza*

*Per la promozione e attuazione di iniziative e interventi diretti a Enti e Associazioni dediti all'assistenza e al miglioramento morale, economico e sociale delle categorie sociali deboli e assistenza ai ferrovieri in quiescenza e alle loro famiglie.*



*Caratteristica peculiare della Fondazione è il non avere radicamento territoriale; ciò consente di esplicare la propria attività in ambito nazionale e internazionale. In particolare, la Fondazione contribuisce alla realizzazione di importanti programmi a favore di popolazioni e/o categorie sociali svantaggiate, ovunque esse risiedano anche attraverso le iniziative più varie e in particolare laddove le emergenze del momento lo richiedano, a causa di eventi bellici di particolare gravità o di calamità naturali. In linea con tale scelta, la Fondazione prevede il proprio costante intervento nel sostegno di*



progetti di adozione a distanza, e nella costruzione di strutture sanitarie e di case-accoglienza.

### Ricerca Scientifica

Studi e ricerche, con particolare riferimento alla mobilità, alla logistica integrata, all'impatto ambientale e alla protezione e qualità dell'ambiente.

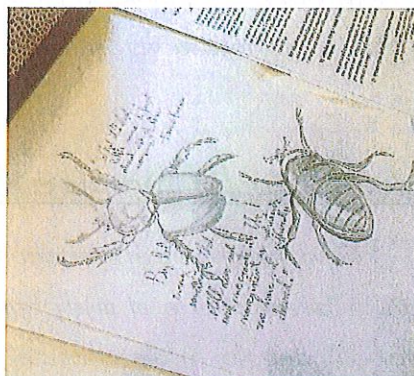

Ben consci dell'importanza della ricerca per lo sviluppo futuro e per il costante miglioramento della vita, operiamo per l'istituzione, o il cofinanziamento, di master universitari e post-universitari, anche grazie alla propria società strumentale ISFORT, nel quadro delle attività connesse alla ricerca di soluzioni sempre all'avanguardia nel campo dei trasporti con particolare riguardo al minor impatto ambientale. Non vengono tuttavia tralasciati interventi in altri campi della conoscenza meritevoli di supporto, dalla ricerca archeologica a quella scientifica in senso stretto, dalla medicina al mantenimento degli ambienti naturali e dell'ecosistema, dalla ricerca sociologica alla difesa della biodiversità.

### Arte, Attività e Beni Culturali

Finanziamento, in particolare, di attività dirette al restauro e al recupero di beni artistici e archeologici, nonché a pubblicazioni ed eventi culturali.



L'Italia è innegabilmente depositaria di gran parte del patrimonio archeologico, storico, artistico, paesaggistico e museale del mondo intero tanto che detiene il primato UNESCO con 53 siti considerati "Patrimonio

dell'Umanità". In questo quadro la Fondazione NC ritiene che tale patrimonio vada salvaguardato a ogni costo e per questo contribuisce con il finanziamento di restauri,



*campagne archeologiche, mostre, concerti, convegni e, in genere, eventi culturali di ampio respiro in ogni campo dell'arte.*

### Salute Pubblica, Medicina Riabilitativa e Preventiva

*Studi e ricerche, acquisto di apparecchiature diagnostiche e medicali, con particolare attenzione alla prevenzione e riabilitazione.*

*L'attenzione della Fondazione per il mondo della sanità si esplica sia attraverso il finanziamento di studi scientifici, sia per l'acquisto di apparecchiature altamente sofisticate destinate a reparti specialistici di strutture ospedaliere o anche quale equipment minimo necessario per dispensari medici in Paesi in via di sviluppo.*



### Prevenzione della criminalità e Sicurezza Pubblica

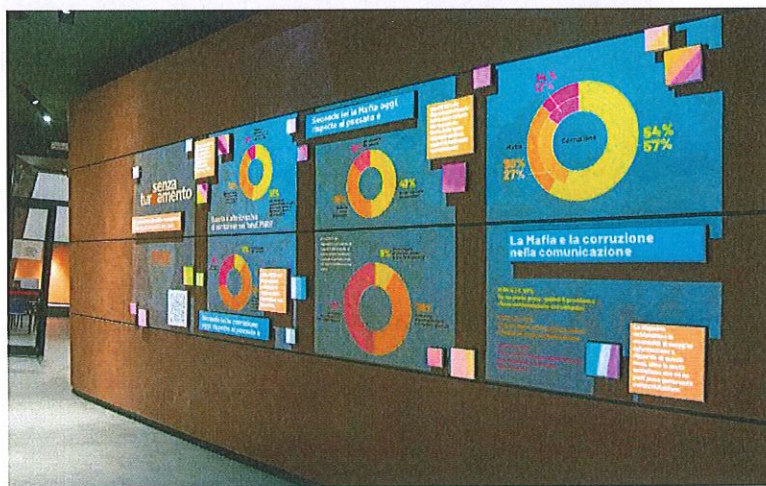

*Promozione della cultura della legalità attraverso iniziative e interventi volti al risanamento sociale, allo sviluppo economico e culturale specie delle aree meridionali, nonché all'integrazione sociale.*

*La Fondazione NC persegue l'obiettivo di contribuire alla promozione della cultura della legalità nelle aree meridionali. A tal fine realizza studi e ricerche, sperimenta progetti pilota e si pone come "trait d'union" tra istituzioni pubbliche e società civile per sviluppare e diffondere la cultura della legalità, quale fattore propedeutico per un equilibrato sviluppo del Mezzogiorno e dell'intero Paese.*

## Educazione, Istruzione e Formazione

*Con particolare riguardo al finanziamento di corsi, master universitari e post-universitari, borse di studio.*

*La Fondazione è particolarmente attenta a quei programmi, progetti e interventi formativi che vanno dall'istruzione di base a favore di minori a rischio, al finanziamento di borse di studio per corsi superiori, ai master di specializzazione universitari e post universitari, a corsi di aggiornamento e convegni di settore, in grado di qualificare e potenziare le specifiche conoscenze dei soggetti coinvolti.*





## Come lo facciamo

L'Attività Istituzionale della *Fondazione NC*, vero cuore del mandato statutario, si esplica attraverso più filoni di intervento: Avviso/Bando, soggetta a precisi limiti soggettivi e tematici; Attività strumentale, dedicata esclusivamente a progetti, ricerche

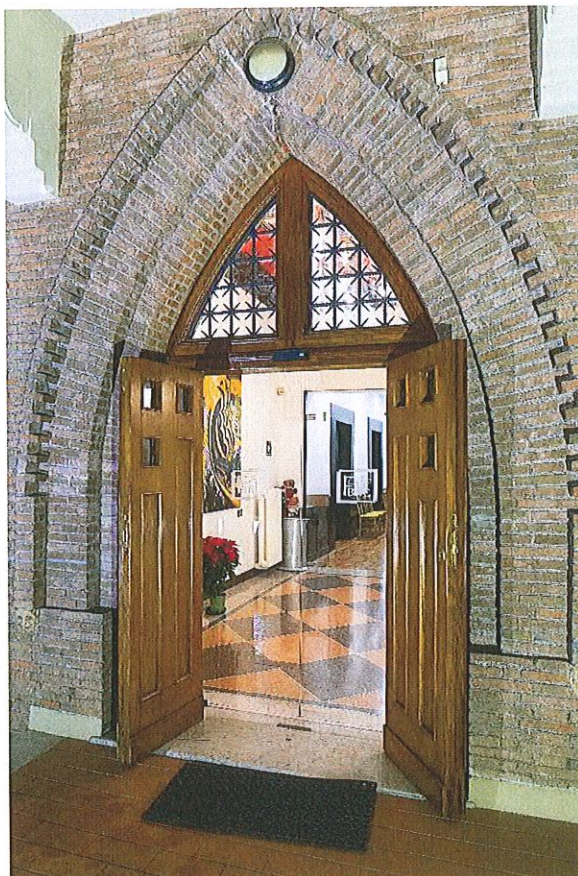

e attività svolte dagli Enti Strumentali della Fondazione; Progetti propri, comprende i progetti che la Fondazione individua motivatamente e realizza direttamente e/o avvalendosi di Soggetti Terzi, con prevalente carattere di pluriennalità/continuità.

I contributi, fatti salvi quelli per l'assistenza ai familiari dei ferrovieri deceduti nel corso dello svolgimento del loro servizio, e comunque per una percentuale minima del budget a disposizione, non possono essere concessi a persone fisiche.

In particolare, l'attività Avviso/Bando prevede la pubblicazione sul sito istituzionale di avvisi o bandi attraverso i

quali vengono stabiliti, di anno in anno, scopi, ambiti di intervento e requisiti soggettivi dei richiedenti.

Per un sentito dovere di trasparenza verso gli Utenti e in adesione ai principi generali della Carta delle Fondazioni, gli esiti delle istanze da Avviso/Banco sono pubblicati sul sito istituzionale, previa autorizzazione da parte dei richiedenti.

## //nostro Statuto

Le Fondazioni di origine bancaria nascono in attuazione della c.d. "Legge Amato" (L. 2018/1990) che trasformò le Casse di Risparmio e alcune grandi Banche ed Enti di diritto pubblico in "società per Azioni" di cui le Fondazioni divennero azioniste. La "Legge Ciampi" (L. 461/1998), e il successivo Decreto Legislativo 153/1999, nonché le Sentenze della Corte Costituzionale nn. 300 e 301 del 2003, diedero definitivo assetto alla natura giuridica delle Fondazioni.

Ne consegue che le Fondazioni sono persone giuridiche private, dotate di piena autonomia statutaria e gestionale che operano senza fini di lucro, in settori di utilità sociale a vantaggio della collettività. Sul loro operato vigila il Ministero dell'Economia e delle Finanze che svolge controllo di legittimità, e non di merito, sul rispetto, da parte degli Amministratori delle Fondazioni stesse, delle leggi e degli statuti.

La Fondazione ha, nel 2016, ottenuto l'approvazione di un nuovo testo statutario, deliberato dal proprio Organo di Indirizzo, nella seduta del 23.03.2016 e definito in aderenza ai contenuti del Protocollo d'Intesa ACRI/MEF del 22.04.2015.

### Consiglio d'Amministrazione

#### Componenti di diritto

- Giovanni Cogo, Presidente
- Rosalia Bigoni, Vice Presidente

#### Consiglieri

- Maria Teresa De Benedictis
- Giuseppe Esposito
- Nicola Settimo

### Organo di Indirizzo

#### Componenti di diritto

- Giovanni Cogo, Presidente
- Rosalia Bigoni, Vice Presidente

#### Consiglieri Generali

- Giuseppina Colosimo
- Silvia Ferri
- Paolo Ghigliotti
- Giuseppe Guizzi
- Filippo Nocera
- Andrea Pelle
- Maddalena Rabitti



Nel marzo 2023, l'Autorità di Vigilanza ha approvato alcune modifiche di ordine formale volte all'inserimento di aggiornamenti normativi al testo, contestualmente alla riduzione da n. 15 a n. 13 dei componenti dell'Organo di indirizzo.

- Rachele Romagnoli
- Pasquale Taddeo
- Valerio Tota
- Myrka Zago

Statuto, Regolamento attuativo e regolamenti specifici, disciplinano perciò settori di intervento, programmazione delle attività, trasparenza, utilizzo del patrimonio e composizione degli Organi della Fondazione.

### Collegio Sindacale

- Luca Scuriatti - Presidente
- Silvia Muzi - Sindaco effettivo
- Vito Rosati - Sindaco effettivo

### Direttore Generale

- Aleramo Ceva Grimaldi



## Le nostre Partecipate

### • ISFORT

La Fondazione, nel 1994, costituì, congiuntamente al Gruppo F.S. Spa, l'ISFORT - Istituto Superiore di Formazione e Ricerca per i Trasporti - società strumentale attraverso la quale raggiungere gli obiettivi posti dalla propria missione istituzionale, con particolare riguardo all'ambito degli studi e ricerche nel settore dei trasporti e della mobilità.

La Fondazione detiene l'81,74% del capitale sociale mentre il restante 18,26 è ripartito tra Società del Gruppo Ferrovie dello Stato Italiane (FSI) Spa con il 7,10%, Trenitalia con il 5,58% e RFI con il 5,58%.





ISFORT ha proseguito nel consolidamento della pregevole posizione già raggiunta sul mercato dei servizi di ricerca e formazione sulla mobilità, approfondendo alcuni dei temi centrali del sistema dei trasporti al fine di supportare lo sviluppo delle conoscenze



socio economiche e gestionali del settore.

Interessata nel 2015 da un profondo progetto di rinnovamento e sviluppo finalizzato alla massimizzazione della produttività e allo sviluppo del business, ISFORT ha partecipato a molteplici gare pubbliche bandite da Amministrazioni locali e nazionali.

Nell'ambito del progetto di risanamento, l'Istituto ha conosciuto una drastica riduzione dei costi che, pur in presenza di un notevole calo della produzione, ne ha consentito la sopravvivenza e garantito la prospettiva.

Alla fase di risanamento è seguita quella del rilancio che vede l'Istituto nuovamente in campo con lo sviluppo e l'implementazione delle attività di ricerca e formazione, il consolidamento delle sinergie con il gruppo Ferrovie dello Stato Italiane. L'Isfort ha inoltre sviluppato un proficuo rapporto con l'Agenzia Nazionale Sicurezza Ferroviaria e analogamente con molti altri soggetti pubblici e privati.

Nel corso dell'esercizio 2023, il gruppo Ferrovie dello Stato ha presentato una manifestazione di interesse non vincolante per l'incremento della partecipazione azionaria nell'Istituto.

L'intendimento del Gruppo FS sarebbe quello di assumere la titolarità di una partecipazione mediante acquisto di parte delle azioni della Società di proprietà della Fondazione.

L'operazione ha subito un rallentamento e, a tutt'oggi, non si è ancora conclusa.

## Patrimonio DLF Srl



La Società, partecipata al 70,28% dall'Associazione DLF Nazionale (DLF) e al restante 29,72% dalla Fondazione, gestisce gli immobili di proprietà e in locazione del gruppo Ferrovie dello Stato italiano. Gli immobili sono posizionati su tutto il territorio italiano e sono destinati alle attività ricreative, sportive, culturali e di solidarietà riservate ai ferrovieri e ai Soci del DLF. Anche in questo caso, l'investimento della Fondazione ha coniugato il sostegno alla categoria dei ferrovieri con la diversificazione degli investimenti. Il Patto Parasociale sottoscritto con il Socio DLF garantisce, a titolo di indennizzo per il divieto di cessione della partecipazione, la redditività del capitale investito.



# L'ATTIVITA' DIRETTA:

## ISFORT e il programma di ricerca 2024

Quantificare, leggere e interpretare i fenomeni e le tendenze più rilevanti della mobilità, identificare i problemi critici e progettare strumenti operativi e modelli di comportamento appropriati per affrontarli.



### 21° Rapporto sulla mobilità degli italiani

*"C'è bisogno di una scossa"*

CON IL SOSTEGNO DI



CON IL SUPPORTO SCIENTIFICO DI

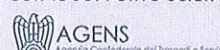

MEDIA PARTNER

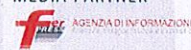

Anche quest'anno, l'ISFORT ha implementato e proseguito lo sviluppo degli Osservatori.

La Prima Sezione ("Il quadro della domanda di mobilità") è come di consueto dedicata ad un'ampia analisi della domanda di mobilità, a partire dai dati dell'Osservatorio "Audimob", su un'indagine campionaria annuale della popolazione italiana residente tra 14 e 85 anni, attraverso interviste telefoniche (70% del totale, con metodo CATI) e via computer (30% del totale, con metodo CAWI); l'indagine è attualmente alimentata da 24 annualità, dal 2000 al 2024.

La Seconda Sezione del Rapporto ("I focus settoriali") si concentra sui comparti principali del trasporto passeggeri, in particolare la mobilità privata motorizzata, la mobilità dolce e micromobilità, la mobilità pubblica e la sharing mobility. La Terza Sezione ("Gli approfondimenti tematici") contiene il monitoraggio sui dati della



sicurezza stradale, un focus sulle risorse per la mobilità passeggeri sia dal lato degli interventi infrastrutturali che dal lato del finanziamento dei servizi di trasporto pubblico e delle politiche locali, infine un ampio capitolo che riprende i contenuti di uno studio condotto da Isfort per conto di federMobilità nel 2024 relativo ai casi nazionali e soprattutto internazionali di buone pratiche di mobilità sostenibile alla scala locale. Il Rapporto redatto da Isfort è stato presentato lo scorso 26 novembre presso la sede del CNEL.

## *“Campagna Ferrosolidali 2024”*



La Campagna 2024: boom di richieste



~ Area delle Attività Ferroviarie.

Dal novembre 2018, la Fondazione ha assunto le funzioni già proprie della “BNC Assistenza e Solidarietà” e ha istituito la “Commissione Ferrosolidali”, con l’intento di intervenire, nello specifico, in opere di assistenza e solidarietà a favore dei Dipendenti cui si applica il relativo contratto aziendale del Gruppo FS del 16/12/2016 ed ai lavoratori con Contratto Nazionale della Mobilità

Al sesto anno dalla sua nascita, il progetto Ferrosolidali vede non solo il consolidarsi di uno spazio nell’ambito dei ferrovieri, ma anche una vera e propria esplosione di domande inviate alla Fondazione.

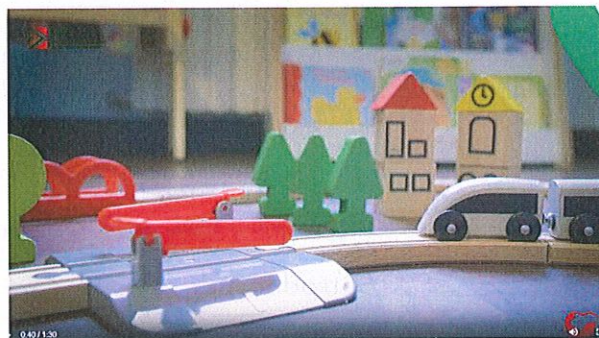

Non si erano infatti mai registrate più di 800 domande delle quali, circa 600, sono state soddisfatte grazie ad un'implementazione del budget destinato alla campagna.

L'iniziativa si articola annualmente in diverse aree di intervento e, per l'annualità 2024, ha proseguito nei suoi settori usuali ma con delle importanti novità.

Sono stati infatti introdotti nuovi bonus per l'infanzia, quali i bonus per bambini affetti da disturbi specifici dell'apprendimento (DSA): dislessia, disgrafia, disortografia e discalculia.

Ed, in ambito lavorativo, ne sono stati inseriti altri relativi all'assistenza psicologica a chi abbia subito aggressioni o per eventi traumatici in generale avvenuti sul luogo di lavoro.

Le domande relative all'area Assistenza all'Infanzia hanno rappresentato la maggioranza delle richieste, seguite dalle Cure Mediche, Assistenza scolastica ed Ecobonus.

La tendenza generale è stata quindi quella di un rinnovato ed ampliato interesse nei confronti dell'iniziativa che è, oggi, arrivata a farsi conoscere in una parte importante dei lavoratori interessati.

## 2025: LA CAMPAGNA CHE VERRÀ...

La Campagna 2025 continuerà la sua tradizione nei vari settori ma con un'ulteriore novità. Se per il 2024 è stato scelto di guardare al versante psicologico, quest'anno Ferrosolidali si orienterà verso la *sfera del tempo libero* del lavoratore, introducendo bonus *sport e cultura*.

Andrea Pelle - Coordinatore Comm

Membri della Commissione:

- Silvia Ferro
- Valerio Tota

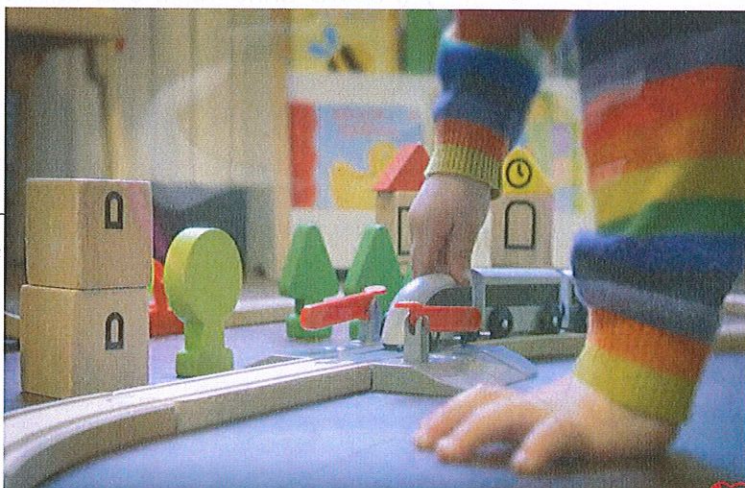



# LE AZIONI DI SISTEMA: I FONDI



## Fondo per il contrasto alla Povertà Educativa Minorile

La Fondazione alimenta, dal 2016, il Fondo per il contrasto alla povertà educativa minorile, un'iniziativa nazionale messa in campo da Fondazioni di origine bancaria, Terzo settore e Governo per rimuovere gli ostacoli di natura economica, sociale e culturale che impediscono la piena fruizione dei processi educativi dei minori.

L'operatività del Fondo è stata assegnata dall'Acri all'impresa sociale Con i Bambini, società senza scopo di lucro interamente partecipata dalla Fondazione CON IL SUD. Con i Bambini ha pubblicato ad oggi decine di bandi e iniziative per l'assegnazione delle risorse, su tutto il territorio nazionale.



L'art. 1, comma 135, della legge del 30 dicembre 2021, n. 234 "Bilancio di previsione dello Stato per l'anno finanziario 2022 e bilancio pluriennale 2022 - 2024", ha modificato l'art. 1, comma 394, della legge n. 208 del 2015, prevedendo un'ulteriore proroga, per l'anno 2024, dell'agevolazione del credito d'imposta riconosciuto alle Fondazioni per i versamenti effettuati al Fondo per il contrasto della povertà educativa minorile, con la previsione di un credito d'imposta pari al 75% dei versamenti effettuati dalle Fondazioni, fino ad un importo pari a 25 milioni di euro.

*Il Fondo è così entrato nel nono anno di operatività e la significativa partecipazione delle Fondazioni, che ha consentito di raccogliere nell'anno 2023 risorse pari a 69,2 milioni di euro, ha finora reso possibile, grazie anche all'attività dell'impresa sociale Con I Bambini s.r.l., il sostegno di oltre 600 progetti distribuiti su tutto il territorio nazionale, per circa 400 milioni di euro di contributi erogati.*

*In funzione della determinazione della dotazione del Fondo per l'anno 2024, gli Uffici dell'Acri hanno provveduto a calcolare la quota a carico di ogni Fondazione coerentemente con quanto avvenuto negli anni passati, con l'obiettivo di conseguire un apporto di risorse pari a circa 33,3 milioni di euro, individuate in relazione all'entità del credito d'imposta previsto.*

*Nel bilancio 2024, l'importo attribuito dalla Fondazione al Fondo è di € 26.359,75*

## FONDO REPUBBLICA DIGITALE

*Per accompagnare l'Italia verso la transizione digitale, ispirandosi all'innovativa e*



*positiva esperienza di partnership tra pubblico e privato sociale del Fondo per il contrasto della povertà educativa minorile, è nato il Fondo per la Repubblica Digitale, istituito con il decreto legge n. 152 del 6 novembre 2021, convertito con modificazioni dalla legge n. 233 del 29 dicembre 2021.*

*Si tratta di una partnership tra pubblico e privato sociale (Governo e Associazione di Fondazioni e di Casse di risparmio - Acri), che si muove nell'ambito degli obiettivi di digitalizzazione previsti dal PNRR (Piano Nazionale di Ripresa e Resilienza) e dall'FNC (Fondo Nazionale Complementare).*

*Il Fondo - in via sperimentale per gli anni 2022-2026 - stanZIA un totale di circa 350 milioni di euro ed è alimentato da versamenti effettuati dalle Fondazioni di origine bancaria, alle quali è riconosciuto un incentivo, sotto forma di credito d'imposta, pari al 65% e 75%.*

*L'obiettivo è sostenere progetti, selezionati attraverso bandi, rivolti alla formazione e all'inclusione digitale, per accrescere le competenze digitali e sviluppare la transizione*



digitale del Paese e migliorare i corrispondenti indicatori del Digital Economy and Society Index (DESI) (dal settembre 2023 2030 Digital Decade Report).

Le modalità di intervento del Fondo sono state definite da un protocollo di intesa tra il Governo e l'Associazione di Fondazioni di origine bancaria (Acri).

Il Fondo, attraverso la valutazione d'impatto dei progetti, mira a selezionare i più efficaci - ampliandone l'azione sul territorio nazionale e raggiungendo più persone - per offrire le migliori prassi al Governo centrale da trasformare in policy, da rendere strutturali e permanenti.

Il Fondo per la Repubblica Digitale, inoltre, persegue anche gli obiettivi trasversali del PNRR: la riduzione del divario digitale di genere e di cittadinanza.

A bilancio 2024, l'importo attribuito al Fondo è di € 36.477,35.



**FUN**

La nuova normativa sui centri di servizio al volontariato.

Lo stanziamento della Fondazione al Fondo per il Volontariato nel bilancio 2024 è stato determinato in conformità alle disposizioni introdotte dal Codice del Terzo Settore (D.Lgs 3 luglio 2017, n. 117). Il Codice ha mantenuto le previgenti modalità di determinazione degli accantonamenti al Fondo introducendo l'obbligo di versamento in un'unica soluzione degli stanziamenti ad un Fondo Unico Nazionale (che sostituisce i Fondi speciali regionali per il volontariato), amministrato da un Organismo Nazionale di Controllo, che ne stabilisce la ripartizione in base a una serie di criteri. I CSV devono utilizzare le risorse ricevute al fine di organizzare, gestire ed erogare servizi di supporto tecnico, formativo ed informativo per promuovere e rafforzare la presenza e il ruolo dei volontari negli Enti del Terzo Settore, con particolare riguardo alle organizzazioni di volontariato, nel rispetto e in coerenza con gli indirizzi strategici generali definiti dall'Organismo Nazionale di Controllo.

L'importo attribuito nel bilancio 2024 dalla Fondazione è di € 61.090,90.

# *Attività Istituzionale*

## *Le Emergenze nel mondo*

### *// 2024, un anno record per le emergenze umanitarie*

Secondo l'ultimo report dell'agenzia Onu per gli aiuti alle popolazioni, nel mondo ci sono 305 milioni di persone con necessità di assistenza, 123 milioni di sfollati, e 280 milioni in situazioni di carenza alimentare. Le cause sono soprattutto conflitti armati e cambiamenti climatici, Africa e Medio Oriente le aree più colpite.

La Fondazione, anche quest'anno, ha voluto offrire il suo contributo a quelle organizzazioni che, in tutto il mondo, rispondono alle nuove emergenze umanitarie fornendo assistenza salvavita e perseguendo soluzioni per situazioni di sfollamento prolungato e crisi sempre più gravi.





People for development



## HOPE4LEBANON

Supporto di emergenza per le famiglie  
vulnerabili e gli sfollati interni nel  
Libano meridionale



*La Fondazione AVSI, con la quale la Fondazione collabora da diversi anni, ha presentato un progetto per il supporto di emergenza per le famiglie vulnerabili e gli sfollati interni nel Libano meridionale. Dall'8 ottobre 2023, da quando sono iniziate le ostilità al confine con Israele, il Libano sta affrontando in una grave crisi economica e sociale, forse la più difficile della sua storia recente: preoccupazioni sul rispetto dei diritti umani e sulla protezione della popolazione civile, danni alle infrastrutture civili e tragiche perdite di vite umane.*

*L'iniziativa finanziata dalla Fondazione prevede l'accompagnamento di un maggior numero di persone colpite e del personale, fornendo assistenza immediata in denaro, attività psicosociali e assistenza di base nei distretti di Beirut, Marjayoun, Aalay,*

Nabatieh, Sidone, Jezzine e nella regione della Bekaa. Il progetto ha come obbiettivo di sopperire ai bisogni umanitari urgenti delle popolazioni colpite dal conflitto in Libano, garantendo l'accesso senza ostacoli alla protezione e all'assistenza di base per gli sfollati interni e le persone vulnerabili che rimangono nelle aree colpite dal conflitto, anche attraverso il sostegno psicosociale intensivo attraverso l'arte per i bambini (compresi i ragazzi e le ragazze con disabilità).

**Beneficiari** \_ Le attività raggiungeranno un totale di 3.000 beneficiari diretti:

- 220 famiglie (1.100 persone) beneficiano di assistenza in denaro per l'acquisto di prodotti alimentari.
- 1.300 individui ricevono prodotti non alimentari di base e kit per l'igiene.
- 50 bambini ricevono cure di supporto psicosociale intensive.
- 220 assistenti e giovani beneficiano di attività psicosociali intensive.
- 600 uomini e adolescenti maschi, donne e ragazze e sopravvissuti alla violenza di genere, accedono e beneficiano della linea di assistenza.





AIUTO IN PRIMA LINEA

### *CIAD, Ospedale di N'Djamena*

*Dal 2015, il Ciad vive una situazione umanitaria caratterizzata da attacchi, incursioni e rapimenti da parte di gruppi armati non statali (GANE), in particolare*



*da parte di Boko Haram concentrati nella provincia del Lago Ciad. Questa situazione ha portato a continui sfollamenti interni e transfrontalieri di persone nella provincia del Lago Ciad. Ciò è causa, tra gli sfollati e le popolazioni ospitanti, di gravi disagi psicologici, con conseguenti problemi di salute psicologica e mentale, e le donne e i bambini sono i più colpiti. INTERSOS, dal 2022, collabora con il Centro Ospedaliero Universitario di Referenza Nazionale (COU-RN) di N'Djamena per fornire assistenza medica e mentale alle vittime di GBV. Il centro sanitario (COU-RN) aveva bisogno di sostegno per aumentare la sua capacità di fornire assistenza e il contributo della Fondazione è stato*

*Gli interventi realizzati hanno di allestire nuovi ambulatori ginecologico, ecc.) per l'assistenza sopravvissute di GBV e alle con Bisogni Specifici (PBS), di distribuire*



*consentito  
(reparto  
medica alle  
Persone  
fornire e*



attrezzature mediche e non mediche essenziali per la cura dei pazienti.



## KENYA, ALLUVIONE MAGGIO 2024

L'Amref health Africa onlus opera nel Continente prestando soccorso umanitario alla popolazione. L'intervento per il quale la Fondazione ha erogato il contributo è destinato ad affrontare l'emergenza causata dalla forte alluvione che ha



posto il Paese in condizioni estremamente critiche.

Almeno 270.000 gli sfollati, temporaneamente accampati in luoghi messi a disposizione dal governo, ma le condizioni sono precarie. Le piogge torrenziali e le inondazioni hanno distrutto infrastrutture vitali, inclusi i centri sanitari, mettendo a rischio la pubblica.

salute

Con il sostegno di 15.000 euro è stata garantita la continuità al servizio di Healthcare tramite il servizio di cliniche mobili e siti pop-up. In particolare, sono stati forniti farmaci essenziali (es: sali per la reidratazione orale (ORS) per la diarrea, antibiotici per le infezioni comuni, farmaci antimalarici e vaccini), beni di prima necessità (coperte, lenzuola, bende, guanti, impermeabili etc) e garantite visite mediche di base e assistenza donne in gravidanza per cure pre e post-natali. Sono stati, inoltre, praticati test diagnostici rapidi per malattie come il colera. Sono stati coperti i costi del servizio clinica mobile - al momento attive sono 3 a Nairobi





e 1 a Nakuru. Le cliniche sono dotate di impianto solare per il funzionamento della catena del freddo e per l'illuminazione. Lo staff per ciascuna clinica è multidisciplinare e comprende un nutrizionista, un medico o infermiere, un assistente sociale, un tecnico farmaceutico e uno psicologo.

# Arte, Cultura, Musica



*Associazione Culturale Orchestra Giovanile "Fontane di Roma"*  
*Promuovere e sostenere le giovani realtà in ambito musicale*

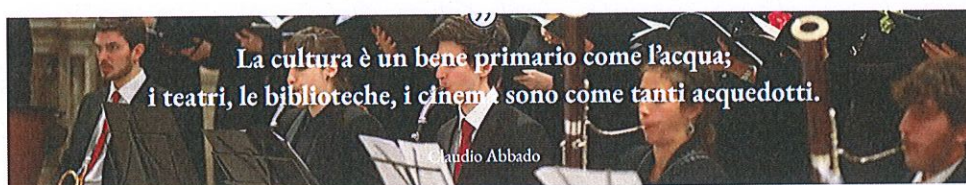

La Fondazione, nel 2022, ha scommesso su questa giovane realtà e ... ha raggiunto il suo obiettivo.

L'Orchestra, formata da 60 giovani talenti musicali, età media inferiore ai 25 anni, provenienti da molti Conservatori italiani, diretti dal Maestro Luciano Siani, classe 2000, è riuscita, nel corso di questi anni, ad intercettare occasioni e opportunità che le hanno consentito di ampliare la sua platea e di esibirsi su palcoscenici internazionali.

Grazie al sostegno della Fondazione, l'Orchestra ha potuto realizzare nel febbraio 2024 la sua prima tournée internazionale a Dubai, negli Emirati Arabi.

Ha preso parte, come special guest in rappresentanza dell'Italia, al Sikka Art and Design Festival, una importante rassegna dedicata ad artisti emergenti promossa dal Dubai Culture and Arts Authority, ed ha realizzato un concerto sinfonico presso l'Auditorium della Mohammed Bin Rashid Library, per un evento patrocinato dall'Ambasciata Italiana presso gli Emirati Arabi, dall'Istituto Italiano di Cultura ed in collaborazione con il Dubai Culture.



*Nell'aprile 2024, ha preso parte alle celebrazioni della prima Giornata del Made in Italy realizzando un concerto presso la Große Festsaal dell'Università di Vienna, in collaborazione con l'Ambasciata d'Italia in Austria.*

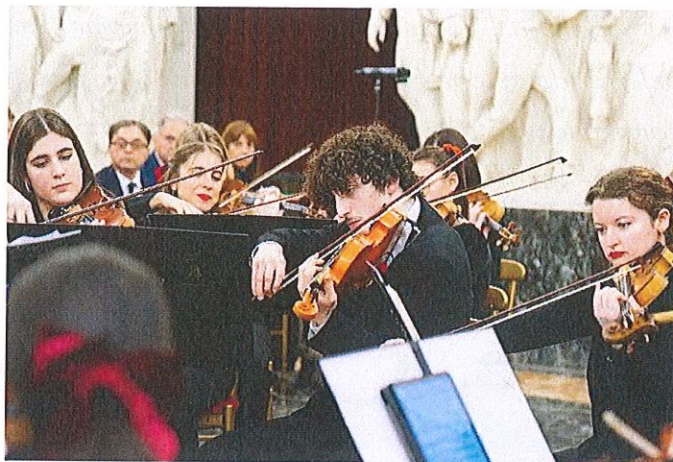

*In Italia, ha avuto modo di esibirsi presso il Pantheon, il Cortile d'onore e l'Aula magna della Corte Suprema di Cassazione alla presenza del Presidente della Repubblica, del Primo Presidente della Corte e della rappresentanza delle più alte cariche dello Stato; presso il Teatro Italia di Roma e in diverse chiese romane, tra cui la Chiesa del Gesù.*

*Il Quartetto d'archi dell'Orchestra è stata, inoltre, invitata, lo scorso 31 ottobre, in occasione della 100^ Giornata Mondiale del Risparmio, ad eseguire l'inno nazionale ed europeo alla presenza del Presidente della Repubblica, del Presidente della Camera e del Ministro della Giustizia.*

*Per la Fondazione, un motivo di orgoglio e soprattutto di soddisfazione per il successo che stanno ottenendo questi giovani musicisti che, ci piace ribadire,*



*rappresentano tante piccole fontane dalle quali zampilla un'acqua indispensabile: la musica, l'arte, la cultura, come riporta il loro nome ispirato al poema sinfonico Fontane di Roma del compositore Ottorino Respighi.*



# Gli interventi di restauro e ripristino

## MUSEO STORICO ARMA DEI CARABINIERI

Il Museo Storico dell'Arma dei Carabinieri, ubicato a Roma a pochi passi dalla Città del Vaticano, costituisce una galleria iconografica e un luogo di confronto e riflessione dove immergersi in oltre due secoli della storia di una Istituzione da sempre al servizio dei cittadini.

Attraverso un percorso espositivo, suddiviso in tematico e cronologico, strutturato su tre piani, ripercorrendo i momenti salienti della storia d'Italia, mediante opere d'arte, documenti, uniformi e cimeli, si ricostruisce l'evoluzione dell'Arma dei Carabinieri a partire dalla fondazione, risalente al 13 luglio 1814, fino ad arrivare ai giorni nostri. Oltre ad ospitare periodicamente eventi a carattere culturale rivolti, gratuitamente, a tutta la cittadinanza, il Museo è oggetto di visite da parte delle scolaresche che, attraverso un percorso guidato interattivo e con laboratori specifici avvicina i giovani studenti alla conoscenza della storia del Paese. L'intervento realizzato con il contributo della Fondazione ha consentito di adottare soluzioni ad elevate prestazioni energetiche con la scelta di vetri "fotocromici" per il controllo delle radiazioni luminose dannose (UV e IR) e il mantenimento costante dei parametri termo-igrometrici idonei per la corretta conservazione dei beni museali.

## FONDAZIONE MIRASOLE

L'Abbazia, fondata nei primi anni del 1200, è tra le più autorevoli strutture monastiche facenti capo all'Ordine dei frati Umiliati.



Specializzata nella lavorazione della lana, Mirasole divenne rapidamente la massima produttrice di feltro del territorio ospitando all'interno dei suoi spazi i laboratori specializzati nella gestione dell'intero processo produttivo. Popolata da una comunità mista di frati e monache dedita alla preghiera e al lavoro, si distinse per più di cinque secoli per le opere di carità e assistenza ospitaliera.

Il progetto di riqualificazione finanziato dalla Fondazione ha consentito:

- il recupero e il restauro delle antiche componenti architettoniche e monumentali (demolizione o ricostruzione di piccoli edifici,

fontane

e

arredi);

- la messa in sicurezza delle diverse aree per rendere l'abbazia, e in particolare la corte agricola, più fruibile e accessibile anche a un'utenza diversamente abili.

Tutto questo ha permesso all'Abbazia di Mirasole di essere luogo di accoglienza aperto a tutti e di ospitare iniziative culturali, educative e ricreative in favore della cittadinanza.

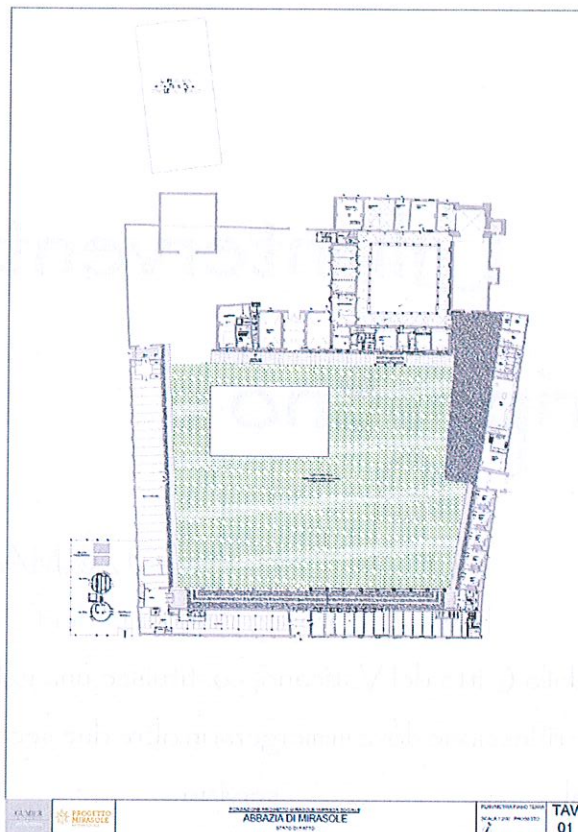



# La Ricerca L'Educazione, l'Istruzione e la Formazione



**Roma Tre**

*Transizione digitale nella Sanità – Regole e  
applicazioni blockchain e di  
intelligenza artificiale.*

*La Fondazione NC ha contribuito alla realizzazione dello studio degli impatti della tecnologia blockchain, combinata con soluzioni di intelligenza artificiale per consentire una migliore esperienza ai pazienti e una migliore gestione del servizio sanitario, all'interno del quadro di regole internazionali (es: il recente Trattato in seno al Consiglio d'Europa sull'intelligenza artificiale) ed europee, vigenti e in fase di adozione, di primo livello (es: Regolamento UE cd. "AI Act", Regolamenti EU cd. "Data Act" "DLT Pilot", "DORA", "MICA") e di secondo livello (es: "Linee guida EDPB sull'intelligenza artificiale generativa").*



UNIVERSITÀ  
DEGLI STUDI  
DELL'AQUILA



DSU  
Dipartimento  
di Scienze  
Umane

**Dipartimento di Scienze Umane**

*Nell'ambito della letteratura e cultura angloamericana e la linguistica dell'inglese, la Fondazione ha rinnovato il cofinanziamento per l'Assegno di ricerca per lo studio "Corpo/testo: movimento come conoscenza, dalla diaspora nera alla cultura afroamericana".*



**Bambino Gesù**  
OSPEDALE PEDIATRICO

*Sostegno al Progetto denominato "Posizione di un ricercatore bioinformatico presso la Direzione Scientifica" dell'Ospedale Pediatrico Bambino Gesù.*

*L'attività di ricerca riguarderà il disegno ed implementazione di indicatori di qualità nell'assistenza sanitaria pediatrica.*



# La Salute pubblica, la Medicina preventiva e riabilitativa



## LEGA ITALIANA PER LA LOTTA CONTRO I TUMORI

Associazione di Promozione Sociale, opera per la promozione della prevenzione oncologica, socio-sanitaria e riabilitativa, non ha finalità di lucro.

Con il contributo della Fondazione, la LILT onlus proseguirà lo studio epidemiologico sui danni da fumo, condotto dall'Istituto di ricerche farmacologiche Mario Negri IRCCS di Milano e coordinato dal Dott. Silvano Gallus, responsabile del Laboratorio di Ricerca sugli Stili di Vita presso il Dipartimento di Epidemiologia Medica. La collaborazione tra LILT e l'Istituto Mario Negri ha



avuto inizio nel 1988 e si rinnova annualmente considerata l'importanza cruciale dello studio, che si allinea perfettamente con la missione dell'associazione: ridurre l'impatto dei tumori nella nostra società. Come sottolineato anche dall'Organizzazione Mondiale della Sanità, il

fumo di sigaretta rimane la principale causa di morte evitabile a livello globale. L'obiettivo del progetto di ricerca è quello di monitorare e aggiornare i dati sull'utilizzo di prodotti del tabacco e contenenti nicotina ed il relativo impatto sugli andamenti temporali dei tassi di malattia e di mortalità nella popolazione italiana, e di analizzare la praticabilità e l'efficacia di nuovi interventi per il controllo del tabagismo in Italia.

# Il Volontariato, la Filantropia e beneficenza



## Cooperativa Sociale Libero Nocera

La Cooperativa sociale "Libero Nocera" è sorta nel 1984 come Società di Servizi Sociali. In seguito all'emanazione della L. 381/1991 si è definitivamente trasformata in Cooperativa sociale, operante esclusivamente nel settore socio-sanitario ed educativo-riabilitativo, cioè nell'assistenza, educazione, riabilitazione, recupero e inserimento sociale dei soggetti svantaggiati: portatori di handicap minori e adulti, disabili mentali, minori appartenenti a famiglie multiproblematiche, soggetti a rischio di attività criminose, anziani non autosufficienti.

Il Centro Diurno per disabili psichiatrici "Armonia", situato a Reggio Calabria e gestito dalla Cooperativa Sociale ONLUS "Libero Nocera" svolge attività socioriabilitative e sanitarie verso soggetti psicotici.

Il contributo richiesto alla Fondazione è finalizzato all'attivazione del servizio navetta per gli utenti del centro per poter sopperire alla mancanza di collegamenti pubblici utili allo spostamento dal luogo di residenza degli utenti al Centro e viceversa.

In particolare detto servizio, per come strutturato, risponde non solo alle esigenze logistiche degli utenti ma anche a quelle assistenziali, infatti il trasferimento dei pazienti vede la presenza di un assistente in grado di gestire le esigenze specifiche dei passeggeri durante il trasferimento.



# "L'AVVISO"

A giugno 2024, la Fondazione ha pubblicato sul proprio sito istituzionale l'avviso destinato agli Enti e le Associazioni del Terzo Settore, operanti nelle regioni **Abruzzi, Lazio, Marche e Umbria.**

Lo stanziamento di € 500.000,00, interamente assegnato, è stato distribuito tra le 103 richieste pervenute.

Inclusione, formazione, inserimento lavorativo attraverso percorsi di formazione mirati, coinvolgimento e sostegno alle famiglie di minori in situazioni di fragilità, questi solo alcuni dei temi affrontati e per i quali si sono date risposte concrete, con la realizzazione di iniziative e progetti che rispondono ai bisogni della Comunità.

Ve ne raccontiamo alcuni ...





Agevolando è un'organizzazione di volontariato che lavora con e per i ragazzi in uscita dai percorsi di accoglienza "fuori famiglia" per promuoverne l'autonomia, il benessere psicofisico e la partecipazione attiva.

Creare opportunità relazionali, formative, lavorative e abitative e stimolare il senso di responsabilità: questi gli obiettivi della onlus.

Quando, al compimento della maggiore età, si interrompono i percorsi di tutela, si è chiamati troppo presto a diventare adulti: accade frequentemente, quando si ha una storia personale complessa, di perdere di vista le proprie risorse, così come può maturare forte il senso di non riuscire a farcela da soli.



Il progetto finanziato dalla Fondazione offre ai ragazzi e alle ragazze l'opportunità di scegliere – da protagonisti – il

proprio percorso verso l'autonomia e l'autorealizzazione, con tempi e modi propri, accompagnati da altri care leaver e figure di riferimento sulle quali poter contare.

**Dove:** Lazio e Umbria





Associazione di promozione sociale, attiva dagli '90 nel contrastare la dispersione scolastica, le povertà culturali ed educative e nel fornire spazi alternativi di accesso alla cultura. Le attività si rivolgono in particolare ai minori del Laurentino 38 e delle aree più periferiche del IX Municipio di Roma

L'Associazione Ponte di incontro ha presentato il progetto MADAL "madrasat alnisa" - la scuola delle donne

per promuovere processi di inclusione e di partecipazione delle donne con background migratorio, accompagnate negli ultimi 3 anni in un percorso di sviluppo, e intende impattare sull'alto tasso di nuclei familiari migranti, con figli in età scolare, con difficoltà culturale e linguistica attraverso la partecipazione a corsi di lingua, Italiano L2 e Lingua Araba.



Il progetto è realizzato nella periferia sud di Roma, Laurentino 38 che registra 28 mila abitanti in 6 mila case, oltre il 70% di edilizia popolare, con evidenti carenze di servizi, proposte culturali, spazi aggregativi e un diffuso disagio di carattere economico. La comunità arabofona è numerosa, e la situazione delle donne che ne fanno parte è spesso di isolamento, scarsa rete sociale dipendenza dal proprio marito sia economica che sociale.

**Dove:** Roma

IMPRESA SOCIALE

**Kore**

**fatto con amore**

*impresa sociale, che ha come finalità principale quella di erogare Corsi di formazione e Servizi di orientamento al lavoro, allo scopo di soddisfare le diverse esigenze di giovani, adulti, lavoratori, studenti, occupati, disoccupati, sia italiani che migranti.*

*Le iniziative di KORE si basano sui principi di uguaglianza, giustizia, dignità degli esseri umani, pace, solidarietà, rispetto per le diversità e attenzione per i più vulnerabili.*

*La sartoria sociale transculturale Kore, nata all'interno del centro nella periferia est di Roma a Torre Spaccata, si propone come modello virtuoso di inserimento lavorativo protetto e contrasto alle ingiustizie sociali.*

*Per Corsi di Empowerment si pone l'obiettivo di accompagnare all'autonomia individuale donne in fuoriuscita da percorsi di vulnerabilità come sfruttamento sessuale, lavorativo e violenza di genere mediante la formazione tecnica generale*

*e*

*specifici.*

*I corsi sono condotti da donne che, con un background simile, nel corso del loro recente percorso hanno raggiunto empowerment e indipendenza, avvalorando così il processo di formazione e informazione.*

**Dove:** Roma





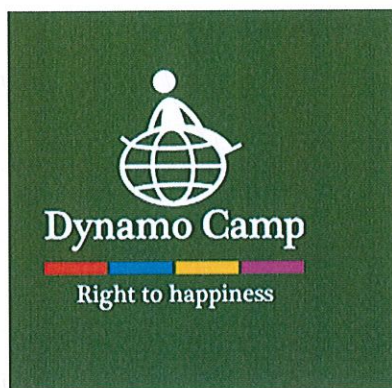

Dynamo Camp nasce nel 1993 per offrire gratuitamente programmi di Terapia Ricreativa a bambini e ragazzi dai 6 ai 17 anni affetti da patologie gravi o croniche, coinvolgendo anche le loro famiglie e i loro fratelli e sorelle.

Contributo per la realizzazione del Campus estivo dedicato a bambini e ragazzi dai 6 ai 17 anni, affetti da patologie gravi o croniche e con disabilità intellettiva e motoria. Il progetto desidera migliorare la qualità della vita dei bambini con malattie gravi e croniche, disturbi del neurosviluppo e disabilità, insieme alle loro famiglie residenti a Roma. Mira a colmare la carenza di servizi ludici per i bambini con maggiori difficoltà, attraverso la realizzazione di attività di Terapia Ricreativa presso Enti del territorio e gli spazi del City Camp di Roma (un luogo totalmente accessibile dove i bambini possono divertirsi con la supervisione di staff).

**Dove.** Roma



## PAWSITIVE PET THERAPY

L'Associazione "PAWSITIVE PET THERAPY" rientra negli Enti Generici del Terzo Settore (ETS) e promuove servizi volti al miglioramento del benessere psicofisico della persona attraverso la relazione con gli animali a fini educativi e co-terapeutici, tramite Interventi Assistiti con gli Animali (IAA), più comunemente conosciuti come Pet Therapy. "PAWSITIVE PET THERAPY" si occupa di IAA per persone appartenenti a categorie socialmente svantaggiate, malate o con disabilità psichiche o fisiche e dell'educazione e dell'addestramento di cani di utilità sociale.



I destinatari del progetto sono bambini e ragazzi affetti da malattie oncologiche, in cura presso l'Ospedale Bambino Gesù e ospitati, con le loro famiglie, durante il percorso di cura o terapia. Gli Interventi Assistiti con gli Animali (Pet Therapy) volti



a migliorare la salute e il benessere delle persone grazie alla presenza di alcuni tipi di animali e figure adeguatamente preparate, hanno l'obiettivo di migliorare la qualità di vita del bambino ospedalizzato e/o in fase di cura ed anche dei suoi genitori/caregiver.

**Dove:** Roma





L'associazione Qua lo zoccolo, guidata da Silvia Balducci, riunisce operatori impegnati nell'erogazione di interventi assistiti con animali, con un'attenzione particolare verso cavalli, pony e cani. L'obiettivo dell'associazione è rendere tali interventi accessibili e continuativi per persone con fragilità, fornendo un supporto utile al miglioramento delle capacità relazionali e comunicative.

Il progetto "Equilibri equini", attraverso interventi assistiti con pony e cavalli offre gratuitamente, alla Scuderia Valmarino di Taverne di Corciano, sostegno, inclusione e socializzazione a bambini e ragazzi nello spettro autistico.

Attività psico-motorie e di socializzazione, referenziali e sostanziali in setting appositi. Giochi di ruolo, di gruppo, grooming, conduzione da terra di equidi, esercizi in sella. Il fine è il miglioramento della coordinazione, delle capacità motorie, relazionali e comunicative, anche con l'uso della Comunicazione Aumentativa Alternativa.

**Dove:** Taverne di Corciano, Perugia

#### Contenuto degli incontri

- Giochi di Ruolo
- Attività di Gruppo
- Lavoro di Coppia
- Storie e Drammatizzazioni
- Scene di Vita Quotidiana
- Preparazione e Cura del Cavallo
- Attività Fisica Supervisionata
- Somministrazione di Cibo
- Competenze Sociali e Relazionali
- Momenti di Restituzione



L'Associazione è impegnata in primo luogo a sostenere la divisione oncoematologica dell'Ospedale Pediatrico Bambino Gesù di Roma, assistendo e



**Associazione  
INFINITO AMORE  
Da Emanuele Ciccozzi  
ONLUS**

dedicandosi alle famiglie e ai bambini affetti in particolare dalle leucemie, linfomi, neuroblastomi e altre

malattie oncologiche.

Nasce dalla forte volontà di una famiglia come tante che ha attraversato questo stesso percorso e che con il sostegno di volontari, amici e personale medico, ha deciso di far tesoro della propria lunga esperienza in questa struttura ospedaliera.

Il desiderio più grande è quello di realizzare progetti e attività che permettano ai bambini e alle loro famiglie di recuperare la "Normalità" della vita. Dal 2024 è nata la casa famiglia "l'infinito abbraccio di Ema" che è destinata ad accogliere le famiglie non di Roma e in difficoltà con i figli in cura del reparto oncoematologico.

Allestimento arredi per casa accoglienza famiglie bambini ospedalizzati presso reparto oncologico pediatrico Ospedale Bambino Gesù. Supporto alle famiglie non romane presenti nel reparto di oncoematologia dell'Ospedale pediatrico Bambino Gesù di Roma, che verranno accolte gratuitamente, nell'immobile appena ristrutturato, concesso da Rfi in comodato d'uso gratuito, presso la stazione di Trastevere in Roma.



**Dove:** Roma



## CAMPO DELLE ROSE ODV

L'Associazione Campo delle Rose Onlus ha finalità di solidarietà sociale, con scopi educativi, assistenziali, culturali e promozionali in favore di persone con disabilità, con particolare riferimento ai soggetti affetti da patologie e disturbi pervasivi identificati come "spettro autistico". In particolare, l'Associazione è impegnata a prevenire e/o ridurre il ricorso alla istituzionalizzazione delle persone con disabilità mentale.

Con il progetto "Passo dopo Passo", l'Associazione intende attivare dei percorsi propedeutici all'inserimento lavorativo e alla vita indipendente di giovani adulti con sindrome riferibile allo spettro autistico e altre disabilità mentali, che vivono nella famiglia di origine e che, se accompagnati e sostenuti in modo adeguato, potrebbero avviarsi verso una vita relativamente autonoma.



L'intervento prevede  
l'organizzazione, realizzazione,

monitoraggio e valutazione di brevi esperienze lavorative e abitative autonome, con la supervisione di operatori qualificati. Le attività lavorative si svolgeranno presso il "Giardino arcobaleno", un roseto di circa 500 piante nel Comune di Viterbo, mentre le esperienze residenziali saranno realizzate nella "Casina delle Rose", una struttura adiacente al giardino, con ambienti a dimensione familiare, attrezzati e pronti all'uso.

**Dove:** Viterbo

## IL FIORE DEL DESERTO \_ Aiutiamo i minori in condizioni di difficoltà

Il Fiore del Deserto E.T.S. nasce nel 2001, dopo una lunga esperienza maturata dalla sua fondatrice, Vittoria Quondamatteo, in Africa subsahariana e in America Latina nel realizzare interventi di promozione e di tutela rivolti prevalentemente a minori. In Italia, a Roma, l'ente ha realizzato interventi rivolti al sostegno e alla tutela di minori in situazioni di difficoltà. E' stata sperimentata, inizialmente, l'accoglienza in una struttura residenziale dove prendersi cura della persona e realizzare attività laboratoriali socializzanti.

Negli anni le strutture residenziali sono diventate tre e sono state affiancate da appartamenti per la semiautonomia e per accompagnare i ragazzi in un processo di empowerment e di autogestione.

Il progetto "Giovani al centro" finanziato dalla Fondazione prevede un percorso formativo per l'inserimento lavorativo e dei tirocini con borsa lavoro per giovani in condizione di fragilità e vulnerabilità sociale.

L'obiettivo è sensibilizzare i partecipanti sui diritti e doveri civili, con un focus particolare su:

- Diritti sul lavoro
- Parità di opportunità
- Sostenibilità e sviluppo digitale

Attraverso un'attività di formazione coinvolgente, i giovani acquisiranno competenze fondamentali per diventare cittadini responsabili e consapevoli, pronti a fare la differenza.

**Dove:** Roma







Romaeuropa è una delle istituzioni di maggior prestigio, in Italia e in Europa, per la diffusione dell'arte, teatro, danza e musica contemporanea.

La Fondazione ha contribuito alla realizzazione del Refkids & Family, la programmazione del Romaeuropa Festival dedicata alle nuove generazioni. Il festival, svolto nell'arco di 2 weekend di novembre, ha visto l'allestimento di un vero villaggio dedicato ai giovani spettatori e alle loro famiglie: spettacoli italiani e internazionali di danza, teatro, musica e multimedia, apice della programmazione è il playground, spazio ad accessibilità gratuita e continuativa, animato da attività laboratoriali e di sperimentazione ludica per il giovane pubblico, aperto e inclusivo. Il playground e gli spazi teatrali sono stati allestiti al Mattatoio, cuore pulsante della geografia del Romaeuropa Festival.

Ubicato nello storico e popolare quartiere di Testaccio, è il centro del festival, hub della creatività giovanile e luogo delle rassegne tematiche, spazio dedicato alla sperimentazione, ai nuovi linguaggi performativi, all'inclusione di nuovi pubblici, luogo di ritrovo e dialogo tra discipline, pubblico e staff.

**Dove:** Roma





L'Associazione Branchie Teatro nasce nel 2019 come intervento teatrale nel Carcere di Frosinone con l'obiettivo di promuovere la formazione teatrale e l'accesso alla cultura in contesti di marginalità.

Il progetto "Scena Libera Tutti" è un percorso teatrale integrato che mette in relazione persone detenute, ex detenute e in misura alternativa e gli allievi attori dell'accademia di recitazione Teatroavista di Roma.

Le persone detenute, selezionate tra i partecipanti al laboratorio teatrale permanente nel carcere di Frosinone, insieme agli allievi attori del corso professionale di Teatroavista, parteciperanno ad una serie d'incontri di formazione teatrale con professionisti del settore.

Si prevedono tre incontri all'interno della sala teatro della Casa Circondariale di Frosinone e cinque incontri presso la scuola di teatro Teatroavista di Roma.

**Dove:** Roma e Frosinone

**BRANCIE TEATRO** **TEATRO CIVILTÀ** **Scena Libera Tutti**  
Incontri di formazione teatrale tra carcere e comunità esterna

**programma degli eventi**

- 21 novembre 2024 - Teatroavista  
Presentazione del progetto Scena Libera Tutti
- 20 dicembre 2024 - Casa Circondariale di Frosinone  
Due Isole. Spettacolo teatrale con gli attori detenuti di Branchie Teatro
- 14 febbraio 2025 - I.I.S. Giosuè Carducci  
Gli attori di Branchie Teatro incontrano gli studenti del liceo Carducci di Roma
- 27 marzo 2025 - Teatroavista  
Tavola rotonda tra le operatrici di Branchie Teatro e gli allievi attori di Teatroavista
- 2 aprile 2025 - Casa Circondariale di Frosinone  
Laboratorio teatrale integrato tra allievi della scuola di recitazione e attori detenuti
- 16 aprile 2025 - Casa Circondariale di Frosinone  
Laboratorio teatrale integrato tra allievi della scuola di recitazione e attori detenuti
- 11 maggio 2025 - Teatroavista  
Laboratorio teatrale integrato tra allievi della scuola di recitazione e attori detenuti
- 26 giugno 2025 - Teatro Furio Camillo  
Introduzione ai mestieri del teatro attraverso l'allestimento di uno spettacolo teatrale
- 12 luglio 2025 - Teatroavista  
Workshop formativo aperto agli attori detenuti ed ex detenuti di Branchie Teatro
- 13 luglio 2025 - Teatroavista  
Workshop formativo aperto agli attori detenuti ed ex detenuti di Branchie Teatro

Progetto realizzato con la collaborazione della Casa Circondariale di Frosinone G. Pagliani nell'ambito del progetto teatrale Ossigeno - Storia di Arancio Pasquale

con il sostegno di **REGIONE LAZIO** **FIV** **TEATROAVISTA**





ASSOCIAZIONE MARC TWAIN è una delle eccellenze nello Spettacolo dal Vivo della Regione Lazio, opera in Italia e in Europa per la produzione, la formazione professionale e la diffusione della danza, musica, teatro e delle arti performative.

"Tuscia a Teatro!" è una stagione teatrale organizzata da TWAIN articolata in 38 eventi tra spettacoli di teatro, danza, musica e circo, teatro e danza ragazzi, incontri con il pubblico, un progetto dedicato alla cittadinanza, ai bambini e alle famiglie, ai professionisti dello spettacolo e ai turisti, previsto presso le città di Tuscania (VT) e Canino (VT) tra il 28 settembre 2024 e il 22 dicembre 2024. La Stagione Teatrale è stata svolta nella sua interezza presso il Teatro Il Rivellino, il Supercinema (di Tuscania) ed il Teatro Luciano Bonaparte (di Canino) entrambi i comuni in provincia di Viterbo, garantendo un programma di attività che ha incluso oltre agli spettacoli in serale per tutti ed in matinée (con

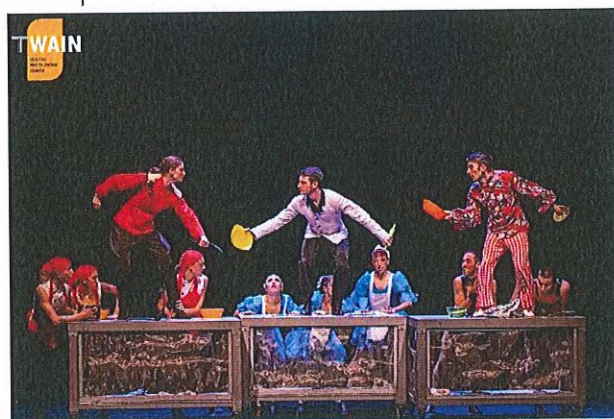

programma specifico) per le scuole del territorio, laboratori ed incontri con il pubblico e la cittadinanza.

**Dove:** Tuscania e Canino



UNIVERSITA' DELLA TERZA ETA'  
UNIVERSITA' DELLE TRE ETA' APS

Sede di Amelia  
Sezioni di Attigliano e Lugnano in Teverina

*Associazione di promozione*

*sociale e culturale, senza scopo di lucro, basata sul volontariato, che ha come finalità "educare, formare, informare, fare prevenzione nell'ottica di una educazione permanente, operare un confronto fra le culture delle generazioni al fine di realizzare una Accademia di Umanità che evidenzia l'Essere oltre che il Sapere".*

*VetulAmeria Festival, dibattiti e seminari per valorizzare il patrimonio materiale ed immateriale attraverso concerti, mostre e masterclass con anche la realizzazione di un docufilm.*

*Dove: Amelia*

## VETULAMERIAFESTIVAL

2024/2025

DUO CAVALOTTI-SAGONE



23/02/2023 ore 17:00  
Chiesa Collegiata di Santa Maria Assunta  
Lugnano in Teverina (TR)

Lezione concertistica di Musica e Contrabbasso tenore organo nell'area della Chiesa  
municipio di Lugnano in Teverina e collaborazione con l'Arca di Lugnano e Teverina



**VETULAMERIAFESTIVAL**  
Direzione Artistica: Giulia Caporaso  
2024/2025

**LA TERRA CHE MITO/ CAOS, GEA, URANO ED EROS**



Eleonora Mancini, docente di Storia dell'Arte  
25 anni dalla Carta della Terra



Carla Celani, docente e formatrice ambientale  
Mercoledì 19 marzo h. 16:15 - 18:15  
Sala Conti Paladini - Biblioteca Comunale

Logos of sponsors and partners for the VetulAmeria Festival





**CALEIDOSCOPIO** L'associazione nasce nel 2009 per incentivare l'attività teatrale giovanile nel territorio. Il suo obiettivo è quello di vivere il teatro come occasione di crescita e condivisione; promuovere e diffondere la cultura e l'arte, ispirando le sue attività ai valori umani e civili.

Gestisce il cineteatro San Filippo Neri di San Benedetto del Tronto; organizza spettacoli, workshop teatrali intensivi per ragazzi; corsi teatrali per ragazzi e bambini.

Raccont-arti - dialogo interculturale attraverso l'arte: Percorso teatrale incentrato a partire dai racconti personali e rivolto a un gruppo di giovani migranti nella provincia ascolana, assistiti dalla Coop. Soc. On The Road, integrato a degli incontri di scambio culturale con dei giovani italiani che frequentano i corsi di teatro di Caleidoscopio APS.

Il metodo è quello del teatro sociale, utile per superare

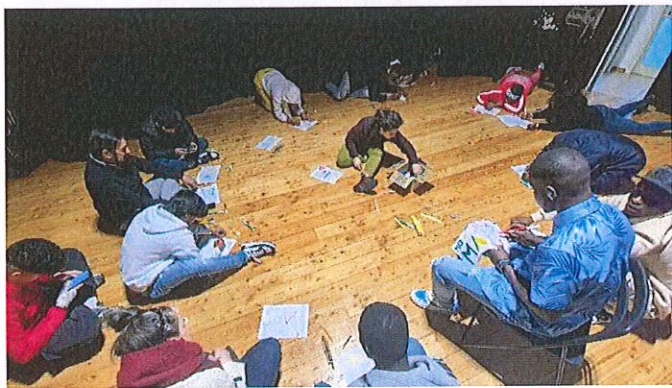

Benedetto del Tronto

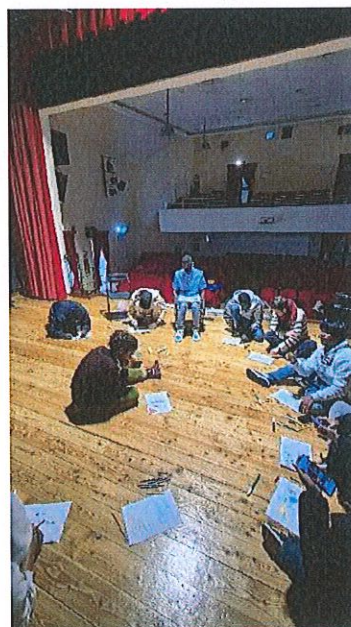

barriere linguistiche e culturali.

**Dove:** Grottammare e San



L'Associazione Oltre le Parole onlus nasce nel 2003 dall'esperienza di componenti di varie associazioni culturali, produzioni teatrali, professionisti nell'ambito psico-pedagogico e sociosanitario e singoli artisti associatisi in un'unica struttura di produzione e formazione culturale con particolare riguardo alle fasce deboli e al disagio sociale.

Il progetto Cam-On mira a promuovere il benessere dei minori soggetti a ospedalizzazione e le rispettive famiglie integrando l'offerta dei servizi sanitari sul territorio tramite il potenziamento della piattaforma [www.cam-on.it](http://www.cam-on.it), la costruzione di reti di collaborazione e un dialogo costante tra il mondo delle istituzioni, dell'associazionismo e utenti finali.

Il progetto sarà esportabile come modello e diventare un progetto europeo di riferimento.

**Dove:** Ospedali pediatrici del Lazio, delle Marche

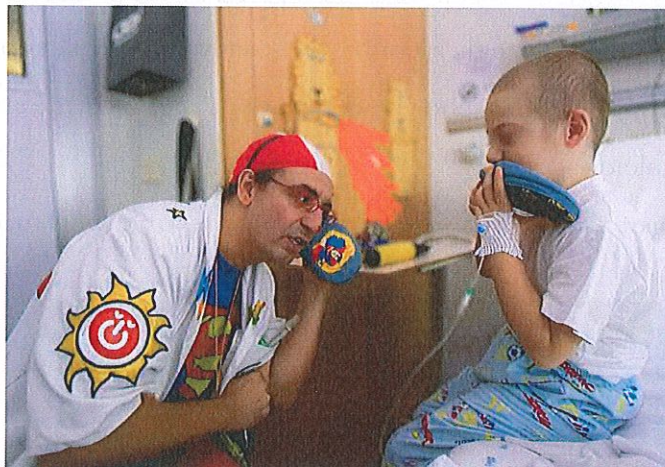





## FONDAZIONE DON GUERRINO ROTA

La Fondazione gestisce a Spoleto da quasi 50 anni alcune strutture terapeutiche di tipo residenziale per il recupero e il reinserimento di persone - uomini e donne - con problemi di dipendenza da sostanze e altro. Per migliorare i percorsi si rendono necessarie consulenze professionali da parte di tre medici specializzati in psichiatria e psicoterapia.

**Dove:** Spoleto

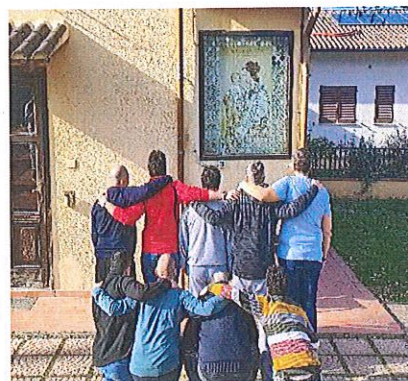



**IL SICOMORO**

Cooperativa sociale di tipo A, nata a Gubbio nel novembre 2002. In quindici anni di attività sul territorio della Zona Sociale 7 della regione Umbria, la Cooperativa ha realizzato molteplici interventi in favore di minori, famiglie e immigrati.

Da vicino nessuno è normale: apertura di un centro di aggregazione per i giovani della città. Vista la presenza di molti preadolescenti con difficoltà fisiche e relazionali, si intende creare uno spazio in cui possono stare con gli amici, crescere e mettere a tema i propri interessi con gli educatori, permettendo un accompagnamento specifico per l'integrazione di chi ha più difficoltà

**Dove:** Gubbio





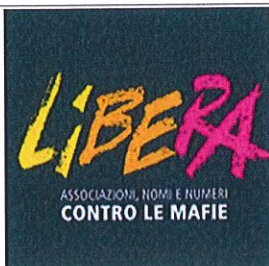

## LIBERA ASSOCIAZIONE CONTRO LE MAFIE APS

Nata nel 1995, è una rete di associazioni, cooperative sociali, movimenti e gruppi coinvolti in un impegno non solo "contro" le mafie, la corruzione, i fenomeni di criminalità e chi li alimenta, ma "per" la giustizia sociale, per la ricerca di verità, per la tutela dei diritti, per una politica trasparente, per una legalità democratica fondata sull'uguaglianza, per una memoria viva e condivisa, per una cittadinanza all'altezza dello spirito e delle speranze della Costituzione.

ExtraLibera- Centro di documentazione Contromafie a Corruzione: implementazione della collezione documentale di materiali storici su mafie e corruzione, in collaborazione con atenei, centri ricerca e archivi istituzionali, a beneficio di coloro che intendano realizzare percorsi di ricerca e approfondimento. Uno spazio non museale, ma un bene confiscato ai capitali mafiosi che si apre al territorio, capace di generare protagonismo civico e di trasformare la storia recente in pilastro di futuro condiviso.

**Dove:** Roma



Frame for life Ets Fotografia e cinema per  
il sociale

## PERIFERIE URBANE

Il progetto vuole restituire una diversa rappresentazione del quartiere Tor Bella Monaca, emblema del disagio sociale ed urbanistico, ma anche incubatore di grande fermento sociale e autorganizzazione. Il progetto propone 2 mostre fotografiche sulle periferie, 1 talk con importanti fotografi, 1 workshop nelle strade del quartiere. Si terrà 1 concorso di progetti fotografici sulle periferie urbane, con premiazione e giuria composta da noti fotografi nazionali, e 1 premio in Learning by Doing.

**Dove:** Roma Città Metropolitana, Quartiere di Tor Bella Monaca





Cooperativa Assalto al cielo. Perseguire la promozione umana e l'inclusione sociale dei cittadini, in particolare delle persone svantaggiate, attraverso lo svolgimento di attività finalizzate al loro inserimento lavorativo

### Sportello di Informazione e Mediazione Socio-Linguistica-Culturale

Facilitare l'interazione tra i cittadini di origini e culture diverse con l'istituzione



pubblica, favorendo la rimozione delle barriere linguistico-culturali. Nel Municipio V c'è una forte presenza delle fasce sociali più deboli emarginate e/o escluse socialmente, economicamente e culturalmente e la difficoltà di comunicazione tra utenti e operatori si

mantiene come uno dei maggiori fattori che rendono difficile l'accesso ai servizi municipali.

Obiettivo generale è contribuire a creare le condizioni affinché l'istituzione Municipale possa realmente garantire l'accesso ai servizi sociali e amministrativi e attuare il diritto all'informazione all'intera popolazione indipendentemente dalle diversità linguistiche, sociali e culturali.

**Dove:** Roma



Crisi Come Opportunità ETS si occupa di laboratori di formazione e sensibilizzazione di giovani e comunità locali attraverso l'uso dell'arte, in tutte le sue forme: teatro, rap, sceneggiatura, fotografia e cinema.

Da oltre dieci anni realizza documentari, pubblicazioni, video testimonianze, spettacoli teatrali, campagne di sensibilizzazione e progetti formativi lavorando nelle periferie, nelle carceri minorili e nelle scuole del nostro Paese, su tematiche legate alla cittadinanza attiva, questione di genere e lotta alle mafie.

Dal 2017 ha sede presso la Casa internazionale delle donne di Roma, di cui è socia.

### Il Palcoscenico della legalità a Roma

Percorso formativo di educazione alla legalità e alla cittadinanza attiva in 12 classi di istituti di istruzione primaria e secondaria sul territorio di Roma. Il linguaggio del teatro diventa uno strumento di sensibilizzazione e formazione che stimola la partecipazione attiva e lo sviluppo della consapevolezza tra i giovani.

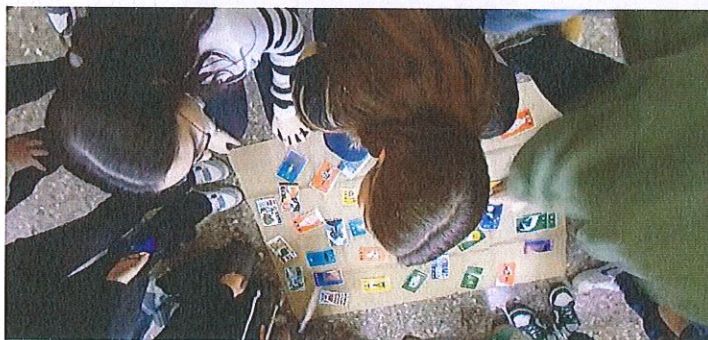

**Dove:** Roma, quartieri di Corviale e Tor Bella Monaca.

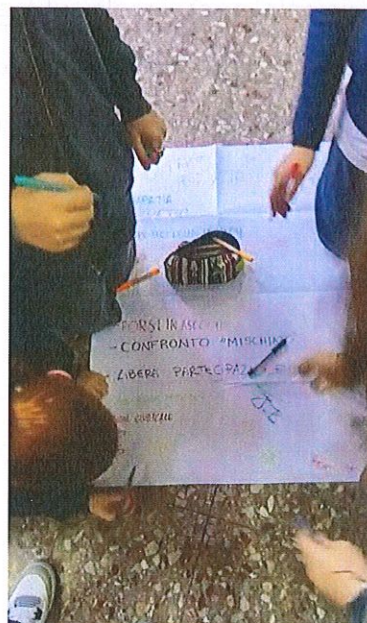





Cooperativa

Agricola

Sociale di tipo B, spin-off di Fondazione ANGSA Umbria, coniuga la produzione agricola con servizi occupazionali per soggetti diversamente abili.

Percorsi di inserimento lavorativo a vantaggio di giovani adulti autistici, trovando proprio nel lavoro la leva necessaria che andrà a migliorare la qualità di vita di queste persone, la loro integrazione sociale nella comunità e, a cascata, la loro dignità umana.

**Dove:** Spello (PG)

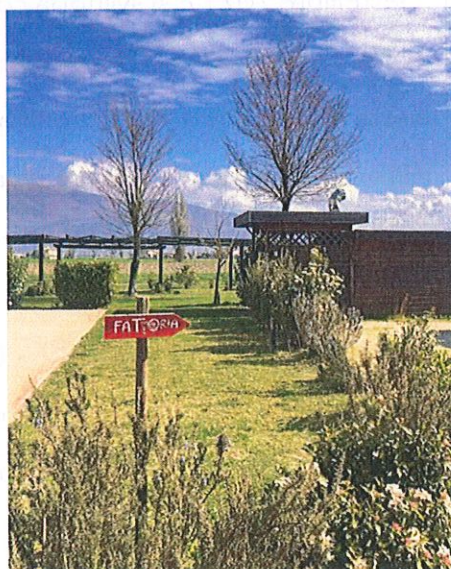

L'Associazione si occupa delle problematiche dei ragazzi con disabilità e delle loro famiglie

"Posso farlo anch'io!"

Creare i presupposti per la vita indipendente e inclusione di ragazzi con disabilità grave e di giovane età (minorenni) in quanto solitamente esclusi da progetti finalizzati all'autonomia. L'Associazione, costituita principalmente da genitori, intende promuovere su alcuni ragazzi, la possibilità di esperienze di vita autonoma già in età adolescenziale.

**Dove:** Comune di S. Egidio alla Vibrata.





Associazione promozione sociale-aps si costituisce a

Settembre 2021 e si sviluppa con la costituzione della cooperativa sociale ad agosto 2023, con lo scopo di favorire l'emancipazione dei ragazzi e ragazze con disturbi dello spettro autistico o ASD e in altre condizioni di fragilità, capaci di una produttività minima adeguata ad eseguire un'attività lavorativa autonoma, ma non sufficientemente elevata per le attese del mercato del lavoro.

Terza edizione del **PG COMIX** l'expo inclusivo dei ragazzi de La Brigata indipendente APS, persone in condizione di fragilità cognitiva, che rovesciano la dinamica dell'inclusione organizzando eventi a cui invitano tutta la società con ingresso gratuito.

Un palinsesto di performance artistiche e culturali tra cui talk show con la partecipazione di esperti del settore, concerti in tema cartoon, performance dance inclusive.

**Dove:** Perugia







### Progetto GenerAzioni

Sostenere e implementare le attività dell'Associazione offrendo una più vasta gamma di professionalità, strumenti ed iniziative di stampo psico-sociale rivolti alle persone con demenza e ai loro caregivers. In particolare, è prevista la pianificazione e realizzazione di una serie di attività che vadano a costituire



stabilmente un sistema di presa in carico dell'anziano fragile e della sua famiglia.

**Dove:** Comuni di Macerata, San Ginesio e Loro Piceno.



Fondazione Comitans, Ente del Terzo Settore che affronta sfide sociali complesse, con lo sguardo rivolto a persone in condizione di fragilità.

Web App per aiutare i volontari e gli operatori degli enti caritativi che distribuiscono aiuti alimentari, a creare pacchi nutrizionalmente adeguati, suggerendo quanto e quale cibo donare alle famiglie beneficiarie.

**Dove:** Roma





**Azobè** ODV

*associazione di volontariato, costituita nell'anno 2005, promuove e attua interventi nel settore del disagio minorile e di sostegno alle funzioni educative e genitoriali.*

Il radicamento territoriale delle azioni a sostegno delle famiglie: supporto alle famiglie e ai minori dai 6 ai 17 anni che vivono in condizione di difficoltà socio economica, marginalità sociale, rischio di devianza, abbandono scolastico, nuove dipendenze e svolge un'azione di prevenzione all'allontanamento dei minori dal nucleo familiare.

**Dove:** Pesaro



**TEATRO STUDIO  
JANKOWSKI**

Teatro Studio

Jankowski, associazione senza fine di lucro, persegue il fine della tutela e valorizzazione della cultura, del patrimonio storico ed artistico, attraverso ogni espressione di creatività e valorizzazione artistica e ludica nel campo della recitazione, del teatro, della danza e della musica dal vivo.

Sviluppo e Integrazione Attraverso l'Arte  
Laboratorio teatrale per supportare i giovani  
attraverso l'espressione teatrale

**Dove:** Roma







PONTIFICIA  
UNIVERSITÀ  
GREGORIANA

Fondazione La Gregoriana, ente del terzo settore,  
promuove mostre, attività didattiche, corsi di formazione, a favore dell'educazione  
dei giovani e della divulgazione scientifica alla comunità.

Restauro della parte di corrispondenza inviata  
allo scienziato gesuita Giuseppe Gianfranceschi  
(1875-1934) in occasione della spedizione al Polo  
Nord del Generale Umberto Nobile nel 1928.

**Dove:** Roma



*Avis Provinciale di Frosinone OdV*

*La circolazione in stazione, dona che ti  
torna. Sensibilizzare le persone straniere alla  
donazione del sangue.*

**Dove:** Frosinone

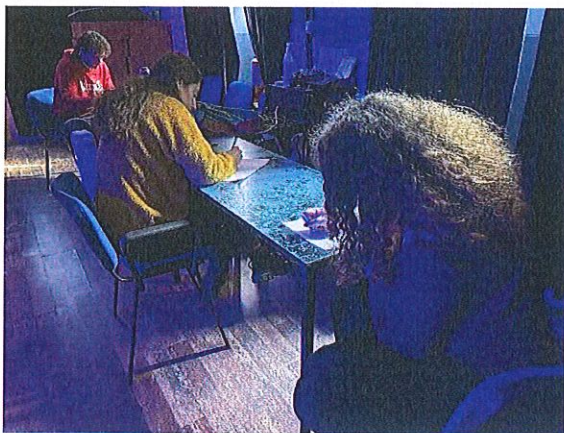

Eleusis Ets volto a "Promuovere e realizzare attività educative finalizzate a prevenire la dispersione scolastica, incentivando nei giovani le capacità comunicative e relazionali efficaci e accrescendo le competenze in materia di cittadinanza attiva e democratica

CREATE JOBS. BE THE WORK,

contrastare il fenomeno dei NEET/ELET

incentivando l'autoimprenditorialità giovanile e contrastando il fenomeno dei NEET/ELET, con l'obiettivo di sostenere gli utenti a "creare lavoro" partendo da Sé.

**Dove:** Roma

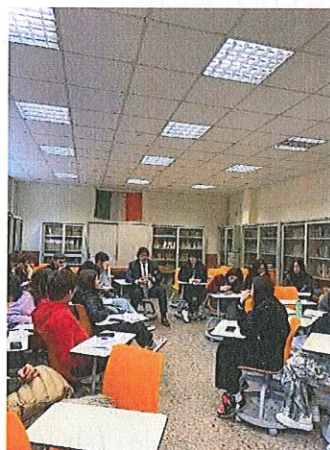





Associazione no profit fondata nel 2016 per promuovere tematiche legate alla sostenibilità e alla cultura ambientale.

Bene Comune: Educazione e Rispetto

Incontri, lezioni e discussioni per sensibilizzare i giovani sull'importanza di rispettare e proteggere il "bene comune", inteso come patrimonio di tutti.

Dove: Roma



FEDE IN AZIONE s.c.s. Onlus, cooperativa sociale per la promozione umana e l'integrazione sociale dei cittadini

## WELCOME(BACK) 2 WORK!

Dal 2 gennaio 2025 avrà inizio il progetto WB2W, che offrirà numerosi servizi gratuiti a beneficio della comunità:

- recupero e distribuzione eccedenze alimentari
- corso di lingua italiana
- supporto alla digitalizzazione
- supporto ed orientamento per la costituzione e l'avvio di ditte individuali



COFINANZIATO  
DALLA  
FONDAZIONE  
NAZIONALE  
DELLE  
COMUNICAZIONI

① Viale degli Eroi di Rodi, 236, 00128 Roma RM  
② info@fedeeinazione.it  
③ + 39 3929900122 / + 39 3938261096



Dove: Roma

AION-ODV opera nell'ambito della salute e del benessere mentale, in particolare delle donne e dei bambini e dell'inclusione sociale di persone.

*SE.R.I.GRAFY - SErvizi RealI di Inserimento - GRAPHY*

Laboratorio serigrafico per giovani tra i 18 e 30 anni con disagio psichico

*Dove: Velletri*



Passamano, contro lo spreco di risorse nelle filiere alimentari e dei beni materiali e per sostenere le persone in situazione di disagio economico e sociale attraverso la fornitura gratuita di alimenti e beni di prima necessità.

*Dove: Pesaro Urbino*

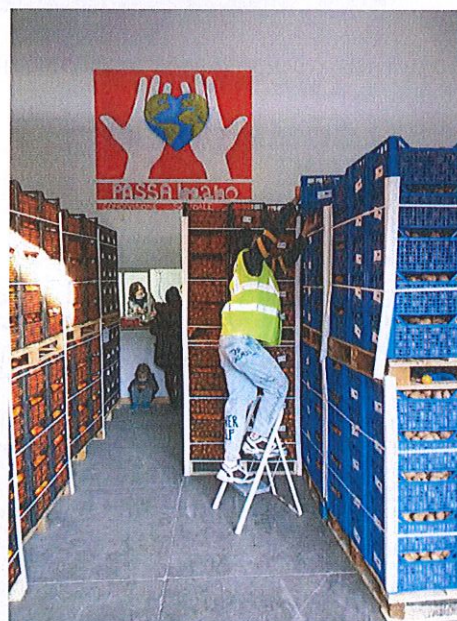





L'Associazione opera nel settore dell'assistenza sociale

e socio-sanitaria a beneficio delle persone con disabilità neuromuscolare e di altre disabilità

"Sportello Orientamento Lavoro-Quelli della 68" di UILDM LAZIO supporta l'accesso al lavoro delle persone con disabilità tramite Consulenza alla pari, Formazione e orientamento.



Dove: Roma



*CLUB ITACA, associazione di volontariato*

*Migliorare l'inclusione di persone con gravi malattie psichiche che li rende vittime di esclusione sociale e lavorativa*

Dove: Roma

## Società Chestertoniana Italiana

associazione italiana il cui scopo è divulgare l'opera di Gilbert Keith Chesterton, uno dei più produttivi scrittori inglesi del XX secolo



Manifestazione culturale rivolta agli istituti scolastici: studio di alcuni brani tratti dalle opere di Chesterton ed elaborazione di un lavoro artistico-letterario e filosofico

**Dove:** San Benedetto del Tronto (AP)



*DLM Cooperative Marche  
si propone di favorire la creazione, il  
consolidamento e l'espansione delle  
imprese singole, associate o consorziate e delle piccole imprese  
"Laboratori territoriali di prevenzione della salute"*

**Dove:** Ascoli Piceno



*Società cooperativa sociale Hobbit si occupa di educazione e inclusione socio-lavorativa per persone svantaggiate. Dal 2018 ha inaugurato "La Contea", centro di educazione ambientale riconosciuto, nella campagna di San Benedetto del Tronto (AP).*

*"E' viva La Contea!" progetto finalizzato a migliorare la qualità dei servizi attivati al centro educativo "La Contea" a favore di minori, anziani e disabili in situazione di fragilità.*

***Dove:** San Benedetto del Tronto*



A handwritten signature in black ink, consisting of a stylized, cursive 'S' followed by a vertical line.



## *Il Concerto di Natale 2024*



Quest'anno, il consueto Concerto di Natale ha visto una location di eccezione: la suggestiva Sala del Museo Storico dell'Arma dei Carabinieri.

Un appuntamento che unisce, che non esclude ma include, che genera unità di intenti e di valori.

Ed è questo messaggio di inclusione, di amore e di unità che è suonato alto sulle note magistralmente dirette dal Direttore Luciano Siani ed altrettanto magnificamente eseguite dall'Orchestra Giovanile Fontane di Roma.

**Museo Storico dell'Arma dei Carabinieri**

**12 DICEMBRE** ORE **18**

*Concerto di Natale*  
*Orchestra Giovanile Fontane di Roma*

ORCHESTRA GIOVANILE FONTANE DI ROMA  
FNC  
Fondazione Nazionale della Carabinieri

Roma, Piazza del Risorgimento 46 - 5, Via Cola di Rienzo 294  
www.carabinieri.it

f x i y in





## Il Programma

*Eine Kleine Nachtmusik* / mov. di  
W.A. Mozart

*Serenata per archi* di E. Elgar

*Dormi Jesu* di L. Jakobs  
(elaborazione per archi)

*La Oración del torero Op.34* di  
J. Turina

*Let it snow* di J. Styne (arr. Robert Longfield)

*White Christmas* di J. Berlin (arr. John Moss)

al termine

*Inno alla Virgo Fidelis*

*La Fedelissima*





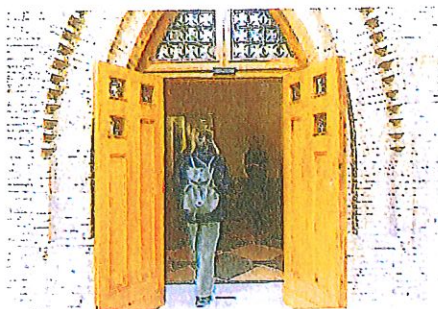

# La Giornata della Comunità

## 2024

*Lo scorso 22 febbraio, si è svolta, presso la sede della Fondazione, La Giornata della Comunità: l'appuntamento annuale durante il quale la Fondazione incontra i suoi stakeholders.*



*Conoscersi, confrontarsi, condividere esperienze ed emozioni per creare reti, promuovere progettualità e scambio di best practice al fine di amplificare gli effetti e dare risposte più efficaci ai bisogni emergenti.*

*La Giornata della Comunità rappresenta un momento importante nella vita della Fondazione che, nel perseguimento della sua mission, non intende assumere il ruolo di mero erogatore quanto quello di promotrice e sostenitrice degli Enti del Terzo Settore in una visione prospettica di cambiamento, partecipato e sostenibile.*





*Ci piace descrivere il  
senso delle vostre  
iniziative attraverso le  
parole ....*

*accogliere, includere, comunicare la bellezza,  
sconfiggere la solitudine, promuovere  
l'empatia, contrastare l'analfabetismo emotivo,  
consentire l'accesso, educare, diffondere la  
legalità, essere pionieri, avere una visione, favorire  
l'integrazione, la parità di genere, creare  
dinamiche di rete, sviluppare consapevolezza,  
supportare processi di semina, formare, offrire  
opportunità, moltiplicare il valore sociale*

*Grazie*







## CONCLUSIONI

*La XXXII edizione del rapporto annuale ISTAT 2024 sulla situazione del Paese, genera alcuni dati sui quali può essere utile brevemente soffermarsi.*

*In primo luogo, l'elaborato statistico segnala nel decennio 2014-2024 una crescita della produzione e della produttività del lavoro pari al 16% nel decennio e comunque inferiore di 10 punti alla Spagna, di 14 alla Francia e di 17 alla Germania.*



*Analoghi divari si manifestano non solo sul tasso di occupazione ma anche sulla vulnerabilità economica degli occupati, le cui retribuzioni lorde sono cresciute nello stesso periodo del 16% contro una media UE del 30.8 %.*

*Per altro, si aggiunge, tale modesta crescita delle retribuzioni lorde, ha anche dovuto scontare gli effetti delle dinamiche inflattive insorte dal 2019 in poi e che solo recentemente conoscono rallentamenti e attenuazioni.*

*E' evidente la diminuzione in termini reali delle retribuzioni, anche considerando che la spesa media mensile delle famiglie ha conosciuto un calo dell'8,8%, per altro prevalentemente diffuso nei ceti medi e medio bassi.*

*La povertà assoluta ha raggiunto il massimo di 5.750.000 individui, mentre è in crescita anche la povertà relativa connessa a redditi da lavoro con insufficiente capacità di proteggere famiglie e individui.*

*Istat certifica, ed è questo un dato di particolare interesse, che la soglia di povertà relativa per una famiglia di due persone viene indicata in un reddito netto mensile di 1.210.000 euro, mentre per una famiglia formata da quattro individui si innalza a 1.973.000 netti mensili.*

*E' facile constatare che come gli stipendi medi correnti, a prescindere dai componenti del nucleo familiare, si attestino ben al di sotto della media delle due soglie sopra indicate.*

*Tant'è che il 16,5% delle famiglie operaie è classificato all'interno della povertà assoluta, mentre sono in costante crescita le persone che vivono da sole ben al di sotto delle richiamate soglie di povertà relativa.*

*Con riferimento alla situazione delle imprese ed ai fini del ragionamento che si tenta di sviluppare in questa circostanza, le imprese che hanno realizzato performance migliori sono quelle che hanno investito in maniera significativa nel capitale umano.*

*Infine, dati recentissimi (febbraio 2025) somministrati dall'Istat segnalano che nel 2024 il 23,1 della popolazione è a rischio di povertà o esclusione sociale, in crescita rispetto all'analogo dato del 2023.*

*E' agevole constatare come, complessivamente, il disagio sociale, fatto anche di lavoro povero, continui a crescere con particolare riferimento ai ceti medi e medio bassi, alle persone sole e verosimilmente ancor più accentuati nelle preesistenti aree di marginalità e di esclusione sociale.*

*Anche in occasione della Giornata della Comunità, tenutasi a Roma lo scorso febbraio 2024, la Fondazione ha ribadito la sua visione che la vede impegnata a sostenere il capitale sociale del Paese e le reti fiduciarie e di solidarietà che esso induce, oltre che il sostegno al capitale umano che, come si è visto, produce effetti positivi e che del capitale sociale è una dei presupposti.*

*La visione della Fondazione in questo quadro è, come è noto, anche finalizzata a contrastare l'andamento dell'ascensore sociale che è il modo attraverso il quale è possibile migliorare la propria condizione socioeconomica e realizzare il raggiungimento degli obiettivi e delle speranze di individui e famiglie.*

*Il certificato arretramento della condizione socio economica dei ceti medi e medio bassi, delle persone sole e delle famiglie operaie, non solo blocca la "salita dell'ascensore", ma ne induce una sua progressiva discesa.*

*La crescita economica asfittica e con essa della produttività del lavoro è forse il principale presupposto di questa migrazione verso il basso, poiché depriva la società di aree di approdo, riducendo la base produttiva, le occasioni di lavoro, occasioni che assai spesso quando si presentano considerando il livello delle retribuzioni, concorrono al peggioramento della condizione generale.*

*A fronte di queste condizioni di contesto, la Fondazione si interroga su come improntare il proprio intervento alla mitigazione delle accennate criticità sociali.*

*In particolare, a valutarne il tipo di impatto.*

*In primo luogo, è certamente presente negli interventi finanziati un "valore aggiunto" culturale, intendendo per tale la disseminazione di valori quali la solidarietà, la*



tolleranza, la mutualità e la legalità: per esempio, e con riferimento a quest'ultima, il sostegno ad organizzazioni come Libera contro le mafie, oppure al contributo per il restauro del Museo Storico dell'Arma dei Carabinieri, ne rappresentano la concretezza.

Libera contro le mafie ed il suo fondatore Don Ciotti non hanno bisogno di presentazioni, essendo appena sufficiente ricordarne, tra l'altro, l'utilizzo sociale dei beni confiscati alla criminalità organizzata.

Le scolaresche che visitano il Museo Storico dell'Arma dei Carabinieri hanno modo di conoscere e ricordare l'opera e il sacrificio dei servitori dello Stato, della legalità e della democrazia come il Generale Carlo Alberto dalla Chiesa ed il Vice Brigadiere Salvo D'Acquisto.



In secondo luogo, pare indiscutibile il valore aggiunto sociale, che si declina sia verso la dimensione relazionale interna, intendendo con ciò i rapporti che si creano dentro ogni organizzazione tra quanti vi operano e cooperano, sia con riferimento alla creazione di quel capitale sociale, strumento collettivo e stabile, la cui capacità, come si accennava, risiede prevalentemente nel generare punti di riferimento e reti fiduciarie al servizio delle Comunità di riferimento e più in generale della Società nel suo insieme.

Il perseguimento dei diritti di cittadinanza attiva che si generano attraverso l'impegno comunitario riferito sia a quanti operano nel Terzo Settore con un rapporto di lavoro, ma soprattutto attraverso i 4.600.000 volontari, concretizzano la democrazia sostanziale attraverso la capacità di risposta ai bisogni, democrazia sostanziale che è il presupposto della democrazia formale e rappresentativa.

Infine, e non certo da ultimo, vi è un valore aggiunto di tipo economico.

Sotto questo profilo, ricordando che il Terzo Settore concorre in maniera non irrilevante alla creazione del prodotto interno lordo italiano, e che all'interno di questo c'è sicuramente l'azione della Comunità degli Enti assistiti dalla Fondazione, l'occupazione prodotta non va valutata esclusivamente con la creazione di posti di lavoro, risultato certamente importante: va anche e - forse - soprattutto valutata sulla base della qualità, della dignità e del valore sociale delle posizioni occupazionali.

Inserimenti lavorativi di giovani adulti, per esempio affetti da disabilità mentale, non è solo creazione di lavoro ma anche e soprattutto dignità e prospettive per giovani in una condizione di evidente svantaggio e marginalità.

*La qualità di questo tipo di occupazione riflette i suoi effetti positivi non solo sugli interessati, ma anche sulle loro famiglie che vivono con apprensione la difficile possibilità di una vita indipendente di questi giovani, in grado di tutelarli anche quando i propri sibling verranno meno.*

*Il riflesso positivo c'è anche per la società che, in assenza di questa opportunità incrociata, non potrà che farsi carico della condizione di questi giovani, di certo e purtroppo non la stessa qualità di una indipendenza economica e sociale.*

*Sono noti gli effetti negativi che una migrazione non sempre controllata genera sui migranti stessi ed anche nelle Comunità in cui si ritrovano a vivere.*

*L'inserimento lavorativo di soggetti, per esempio formati nel settore agricolo, aiutati anche alla creazione di micro imprese, eleva dignità di persona umana emigrante che, altrimenti, vaga per le metropoli, assai spesso con uno stigma negativo cucito sulla pelle, e per converso nelle Comunità di riferimento crea, nei migliori dei casi, difficoltà di integrazione.*

*Discorso praticamente analogo, con riferimento al valore socio economico degli interventi finanziati, riguarda anche e per esempio le persone senza fissa dimora, il cui numero per altro è in continuo aumento soprattutto nelle grandi città.*

*Anche in questo caso, la mancanza di un'opportunità genera quella spirale negativa che, in assenza di interventi, progressivamente si autoalimenta fino a produrre conseguenze a volte infauste.*

*L'impegno della Fondazione si declina anche nel sostenere la ricerca e la formazione, come testimoniano gli assegni di ricerca finanziati nel corso del 2024.*

*La lettura del Bilancio di missione, al di là delle presenti note necessariamente schematiche, ha sicuramente consentito al lettore di formarsi un'idea sul valore dell'impegno della Fondazione ma soprattutto delle "capacità sociali" degli Enti a cui è stato dato un sia pur modesto sostegno economico.*

*La partecipazione al bando Start up 2, nell'ambito del Welfare di Comunità, ha conosciuto un incremento esponenziale rispetto al passato: infatti, il 70% dei partecipanti sono nuovi all'approccio con la Fondazione.*

*Questo dato si presta a molteplici letture, sulle quali in questa sede non è il caso di misurarsi: tuttavia, è quanto meno verosimile che l'acuirsi ed il diffondersi dei bisogni*



*sociali, intesi in senso lato, sia stato uno dei fattori alla base della numerosa partecipazione.*

*La Comunità della Fondazione, dunque, cresce e con questa crescita crescono anche il nostro impegno e la nostra responsabilità, da un lato nel generare sempre più risorse da destinare all'attività istituzionale e dall'altro a mantenere sempre salda il profilo e la metodologia del rapporto che nella Comunità si è consolidata in questi anni.*

*La Fondazione non è né vuol essere un mero erogatore finanziario, né un freddo lettore di progetti cartacei: la Fondazione è e resterà inclusiva e trasparente, solidale fino al punto di ritenersi essa stessa una parte della Comunità, tentando di assumerne un ruolo di coordinamento e di soggetto facilitatore al di là di ogni suggestione verticistica o burocratica.*

*C'è la consapevolezza che esistono anche le crisi di crescita, che vanno affrontate comunque con la stessa determinazione e la stessa solidarietà delle "crisi di perdita": anche con l'aiuto della Comunità.*

Il Direttore Generale

f.to Aleramo Ceva Grimaldi

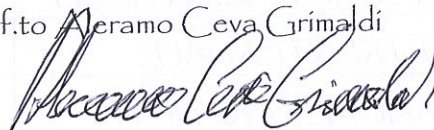

ATTIVITA' ISTITUZIONALE 2024	
	<i>deliberato</i>
ORCHESTRA GIOVANILE	52.500
INTERSOS_Ciad	30.000
AVVISO INIZ. TERZI	502.000
FERROSOLIDALI	170.080
ISFORT	225.000
AMREF	15.000
UNIVERSITA' ROMATRE	12.500
COOPERATIVA LIBERO NOCERA	25.000
ABBAZIA MIRASOLE	80.000
MUSEO CARABINIERI	70.000
AVSI EMERGENZA LIBANO	10.000
AGEPRO	10.000
FONDAZIONE BAMBINGESU'	26.000
ISFORT TRENTENNALE	15.000
FONDAZIONE KENNEDY	10.000
UNIVERSITA' DELL'AQUILA	5.000
Befana DLF Roma	4.000
LILT	20.000
FONDO CONTRASTO POVERTA' EDUCATIVA	26.359,75
FONDO REPUBBLICA DIGITALE	36.477,35
FUN	74.395,32
Totale DELIBERATO	1.444.3085,42